DEVALUACION DE UN 110,2% DESDE EL VIERNES

EL DOLAR A 32.000

En una escalada impresionante, el dólar billete cerró hoy, según el Banco de la Nación, a $ 32.000, en tanto la transferencia se pactaba a 33.000 y $ 33.050, tipo comprador y vendedor, respectivamente. Concretamente, la divisa norteamericana registró hoy una revaluación del 23,1% respecto de la víspera, totalizando así la devaluación del peso, desde el viernes pasado, el 110,2%.

En lo que atañe al "dólar negro", las ventas se efectuaban en cifras que oscilaban entre los 34.000 y 35.000 pesos.

Tras una apertura que registró los mismos valores de ayer, con un dólar billete de $ 26.000, comenzó una ruta ascendente, que resultó muy sostenida. Según los operadores, la presión estuvo dada en la necesidad de recomponer posiciones por parte de las entidades frente a las exigencias del Banco Central, considerándose en esos ámbitos que en total hubo movimiento por alrededor de 100 millones de dólares.

De tal forma, el billete mostraba un precio de $ 32.000 en las pizarras del Banco de la Nación, mientras que los precios a que se pactaban las transferencias habían trepado hasta los $ 33.000 y $ 33.050, como se consigna precedentemente.

En el mercado, se señaló, de manera especial, que las sucesivas transformaciones en los precios registrados durante el día de hoy demuestran la avidez de las entidades autorizadas a operar en cambio, por las circunstancias antes puestas de relieve, dejando expresa constancia de que no hubo presión alguna por parte del público.

En tal sentido, se recordó que se mantienen las restricciones para la venta de divisas a particulares, dado que también están vigentes las circunstancias que derivaron en la implantación de aquellas medidas. Concretamente, las agencias de cambio compraban el dólar billete a $ 31.500 y no lo vendían, porque existe la prohibición que se menciona. Pero las compras también eran inexistentes, debido a que la gente no se quiere desprender de sus dólares, considerando que el proceso de devaluación del peso continuará.

crónica

FIRME JUNTO AL PUEBLO

AÑO XIX - BUENOS AIRES, MIERCOLES 7 DE JULIO DE 1982 - Nº 6.371 - $ 6.000

RECARGO VIA AEREA $ 100

DIARIO DE MAYOR CIRCULACION EN EL PAIS

AUMENTARON SUELDOS AL PERSONAL DOCENTE

Gremialistas Disconformes con el que Darán a Estatales

Fueron dados a conocer en el Ministerio de Educación, los aumentos de sueldos que regirán para el sector docente en todos sus niveles, a partir del 1º del corriente.

Los porcentajes de aumentos van, desde el 20% hasta el 51,54, éste último en el caso de los ayudantes de segunda con dedicación simple, en el nivel universitario.

De acuerdo con las nuevas escalas, el director de escuela común con jornada simple, percibirá $ 4.448.256, y el maestro de grado en análoga condición, $ 2.274.400. Para el caso de director de escuela común con jornada completa, el sueldo será de $ 6.205.440, y para el maestro, de $ 4.018.176.

Por su parte, los rectores del nivel terciario percibirán $ 6.614.480, los profesores titulares con dedicación exclusiva, $ 10.100.736; los profesores asociados con dedicación semiexclusiva, $ 4.521.984, y los profesores adjuntos con dedicación simple $ 1.752.160.

Se pone de relieve que los sueldos consignados corresponden a los básicos, en los cuales no se especifican las asignaciones por antigüedad.

El aumento para los trabajadores de la administración pública, es de 380.000 pesos para las categorías uno al nueve, y del 20 por ciento para la diez a la 24, con vigencia desde el 1º de julio, según informaron esta tarde voceros de los gremios estatales, que se mostraron "totalmente disconformes" con esas mejoras.

"No nos sirve, no nos satisface, porque el poder adquisitivo de nuestros salarios cayó en un 60 por ciento en los últimos tiempos," declaró Juan Horvath, secretario general de la Asociación Trabajadores del Estado (ATE).

El anuncio oficial sobre los alcances del aumento de remuneraciones para el personal de la administración pública y al personal civil de las Fuerzas Armadas, se conocería oficialmente recién mañana, pero fuentes dignas de crédito dijeron que el aumento hasta la categoría nueve será de 380.000 pesos, con lo que la categoría inicial sería de 1.597.700 pesos.

La última mejora para el sector estatal había sido concedida en diciembre del año pasado

ISABELITA

"No Puedo Decir Nada"

• Inform. pág. 5

ESTACIONAMIENTO: ELEVAN TARIFA

• Inform. pág. 5

COSTO DE VIDA

Subió en Junio 7,9%: Un 125% en Ultimos 12 Meses

• Inform. pág. 5

EXTRACTO COMPLETO DEL SORTEO DE LA CLASE 1964

• Inform. pág. 17

LEONES AFRICANOS - MONOS SABIOS - O NORTE - PERROS AMAESTRADOS - GRAN BALLET INT FOCAS - EQUILIBRISTAS - SUSPENSO EN EL AIRE.

PAYASOS

EL CIRCO DEL MUNDO

ALMIRANTE BROWN Y MARTIN GARCIA

(Frente al Hospital Argerich)

SHANGRI-LA

HOY 20 HORAS

con CAROZO Y NARIZOTA Y EL PROFESOR GABINETE

MENORES DE 3 AÑOS GRATIS

TRAPECIO

GRAN BALLET INTERNACIONAL - EQUILIBRISTAS - TRAPECIO - MAGIA - PAYASOS - SUSPENSO EN EL AIRE. LAS MEJORES 15 ATRACCIONES MUNDIALES - MONOS SABIOS

TASAS: ACLARAN SOBRE

El Ahorrista Perderá en Colocaciones a Corto Plazo

Se ha generado una gran confusión en los mercados como consecuencia de las medidas financieras puestas en marcha. Con el propósito de aclaración, el Banco Central informó que se mantienen para el público inversor las opciones preexistentes de depósitos a plazo fijo no ajustable a plazos mínimos de 7 días en el caso de los intransferibles y a plazos mínimos de 30 días en el caso de los transferibles, así como las opciones de depósitos en caja de ahorros común y especial.

Respecto de los miniplazos, el Presidente de la entidad, doctor Domingo Cavallo, dijo a representantes de entidades financieras que el "ahorrista perderá" en las colocaciones de corto plazo, pero habrá de ganar en los plazos largos porque serán ajustables por el indicador del costo de vida (un plazo largo es a un año).

Pero es el nuevo sistema que se quiere implantar para anular la especulación. En tanto para los plazos cortos —hasta 30 días— el inversor perderá plata respecto de los indicadores de precios y tendrá garantía para sus depósitos, la tasa de interés a plazo fijo no ajustable a 90 días más y podrá pactarla con la entidad. Pero esos depósitos no tendrán el respaldo del Banco Central.

Está claro que se desalienta el cortoplacismo y se fomentan las inversiones para el mediano y largo plazo, con lo cual no solo se busca modificar la operatoria del sistema financiero sino también el comportamiento del público.

● **DEFORMACION**

"Se comprenderá" —nos decía anoche un asesor del Presidente del Banco Central— "que las colocaciones a corto plazo con altas tasas de interés y garantizadas por el Banco Central, deformaron el sistema, institucionalizaron la especulación en perjuicio de los valores productivos y del país. Ahora estamos haciendo lo opuesto. Y sabemos que al principio causa confusión y críticas, pero no podemos ser cómplices de lo anterior. Además, tampoco podemos dejar una mala formación del sistema financiero al gobierno institucional. Nuestra misión en el Banco Central es reformar la estructura financiera y monetaria para ponerla al servicio de la producción. Al ahorrista le decimos que arriesgue, como también se lo decimos al banquero, pero a éste le estamos facilitando medios para que le refinancie a sus deudores, porque queremos evitar cataclismos".

● **TASAS MAXIMAS**

Como informamos en la víspera, se han establecido tasas máximas para los períodos comprendidos entre 7 y 89 días. Para los transferibles, la tasa máxima es del 5% mensual, para los instranferibles, de 7 a 14 días el 3,70%; de 15 a 22 días 4,20%; de 23 a 29 días el 4,70% y de 30 a 89 días el 5%. Los depósitos en cuenta corriente devengarán un interés del 2,50%, en caja de ahorro común 3,70 y especial 4,70.

● **TASAS FIJAS**

Los depósitos a plazo fijo no ajustables transferibles y los intransferibles hasta 90 días, tendrán tasa fijada por el Banco Central y además contarán con la garantía del 100%. La tasa máxima de los depósitos por plazos de 30 días y más se ha fijado inicialmente en 5% efectiva mensual y se han fijado tasas máximas menores para los otros depósitos con tasa regulada.

En el caso de los depósitos a plazo fijo ajustable, las familias contarán con la opción de constituirlos a plazos mínimos de 1 año y la cláusula de ajuste autorizada es el índice de Precios al Consumidor. Los intereses libremente pactados por operaciones de depósitos a plazo constituidas con anterioridad al 6 de julio, serán reconocidas hasta su vencimiento.

AJUSTABLES

Existe profunda inquietud por la suspensión de cotización de los Valores Nacionales Ajustables y Cédulas Hipotecarias y el hecho de que las entidades financieras deban vender en 15 días sus carteras de esos títulos y de BONEX. Los inversores —personas, entidades y empresas— temen que se quiebre la continuidad en las cotizaciones con lo cual eventualmente se perjudicarían. Esos valores constituyeron un refugio contra la inflación y los principales tomadores fueron bancos, financieras y empresas.

La conducción económica anunció que se propone rescatar esos títulos siendo su propósito hacerlo sin pérdida de los precios de compra.

Precisamente anoche —hasta las 22.30— el ministro de Economía, José María Dagnino Pastore, y el presidente del Banco Central, doctor Domingo Cavallo, estuvieron tratando el tema. Pero nada se informó al respecto.

EXPORTACION

Mediante la resolución 8, el Ministerio de Economía dispuso fijar un derecho de exportación máximo del 25 por ciento para los productos agropecuarios, establecer un gravámen entre un 10 y 20 por ciento para otros productos y reducir sustancialmente el reembolso a las exportaciones industriales. Con tal medida se compensa la devaluación del peso que fue del 17,3 por ciento respecto del dólar comercial pero del 70 por ciento para el financiero.

Para otros productos, que anteriormente no tributaban ningún derecho de exportación, tendrán una quita del 10 por ciento; los que tenían un 5 por ciento, pasarán al 15 por ciento.

Respecto de los reembolsos, los que tenían 14 por ciento pasan a percibir el 10 por ciento; los que estaban en el 10 pasan al 5.

Al respecto, la Secretaría de Comercio afirma que la medida dictada establece una mejora efectiva en el tipo de cambio efectivo, del 17 por ciento.

MEJORAS PARA LOS ESTATALES

Decretos Firmados: El Promedio es un 20%

En su primera e informal conferencia de prensa con los cronistas acreditados en Casa de Gobierno, el presidente Bignone confirmó anoche lo anticipado por CRONICA de que el aumento a los empleados públicos oscilará entre el 20 y el 30% según categorías, se declaró optimista respecto a la recomposición de la Junta Militar, no descartó la posibilidad de un vicepresidente civil, y anunció la confirmación de gobernadores pertenecientes a la Marina y del brigadier Miret como secretario de Planeamiento de la presidencia. Enfatizó asimismo la absoluta prioridad del tema Malvinas y respondió que irá a Bagdad en setiembre próximo, a la conferencia de los "No Alineados" si ello resulta útil para el país.

Consultado sobre el levantamiento de la veda política informó que anoche mismo iba a firmar los correspondientes instrumentos legales. En cuanto al Estatuto de los Partidos, se limitó a afirmar que será sancionado "a la brevedad".

Se le indicó entonces que oficialmente se había anunciado que el Estatuto iba a ser sancionado a fines de junio o principios de julio, pero que ya se estaba a 6 de julio sin novedades. "¿Algo ha cambiado para no haberlo dictado aún?". "Mire, ha cambiado el gobierno", fue la respuesta de Bignone.

"La posibilidad (de un vicepresidente civil) siempre existe, dijo en otro momento. Se barajó una propuesta, se siguió insistiendo y no se descarta, yo por lo menos no la descarto".

Más adelante, admitió Bignone que el plazo de institucionalización —marzo de 1984— podría ser abreviado:

"El gobierno que presido, —dijo— es un gobierno de transición, que tiene una misión fundamental que cumplir, cual es la institucionalización del país a más tardar en marzo de 1984. Esto lo tengo muy claro; pero también tengo claro que todo ese período no son unos pocos meses sino más de un año y medio, aunque puede ser más corto".

En ese período, agregó, pivará la tónica de la estabilidad, la cual habrá de cumplirse particularmente en materia de gobernadores y embajadores. En tal sentido adelantó la confirmación de los gobernadores de Chubut, Río Negro y Tierra del Fuego, todos ellos hombres de la Marina. "He conversado con el comandante en Jefe de la Armada, dijo, quien los ha autorizado a aceptar mi ofrecimiento de permanecer en el cargo". También reveló la confirmación de los contralmirantes que se desempeñan como embajadores en Japón, Egipto, Nigeria, Italia y Perú.

Admitió más adelante que por razones de tiempo aún no había fecha para entrevistas con el sector obrero y el empresario, semejantes a las sostenidas con los políticos, pero que es su intención realizarlas, y los ministros han recibido instrucciones de abrir canales de diálogo.

Tras ratificar que el tema de la soberanía argentina en las Malvinas e islas del Atlántico Sur es objetivo prioritario del gobierno, expresó que las gestiones por la liberación del personal retenido por Gran Bretaña están radicadas en las Naciones Unidas.

En relación a los aumentos salariales manifestó: "Yo firmé anoche los decretos de aumentos de salarios para el sector público. El porcentaje oscila entre el 20 y el 30 por ciento, desde las jerarquías mayores a las menores. En cuanto al incremento para el sector privado, los instrumentos legales están en plena elaboración".

● **JUDICIALES**

La Unión de Empleados de Justicia de la Nación denunció que los salarios del sector han caído en el 175 por ciento en los últimos seis años como consecuencia de una política "antinacional y antipopular" y reclamó un aumentó "de emergencia que se corresponda con el crecimiento del costo de la vida".

En un comunicado, los judiciales sostienen que esa política "ha llevado a nuestra patria a un estado de crítica descomposición que no reconoce precedentes" y dicen "basta" a esa situación.

EL GOBIERNO TENDRA QUE COMPRAR 9 MILLONES DE HECTOLITROS DE VINO

MENDOZA, 7 (De nuestro corresponsal).— El interventor en el Instituto Nacional de Vitivinicultura, Mario Toso, consideró que si el gobierno central no compra los 9 millones de hectolitros de vino para ser retirados del mercado es porque no desea que se solucione el problema vitivinícola, y añadió que personalmente no concibe que pueda haber una respuesta negativa, ya que se le está ofreciendo la solución definitiva a un problema que afecta a la región cuyana y otras zonas del país.

Toso dialogó con la prensa ayer luego de participar en una reunión con los ministros de Economía de Mendoza y San Juan, Ariosto Falaschi y Eduardo Baliña, respectivamente, de donde surgieron las pautas finales para la redacción del anteproyecto de ley que será remitido al Ministerio de Economía de la Nación, tendiente a solucionar la crisis que afecta a la tercera industria alimentaria del país.

"Soy optimista", aseveró el interventor en el INV, y creo que el gobierno no desconocerá nuestro trabajo, ya que se le presentará una ley en la que se pedirá por única vez el saque del mercado mediante la compra de 9 millones de hectolitros de productos vínicos que pesan en la oferta a modo de excedentes".

Aclaró Toso que la base de sustentación del proyecto está en la adquisición de excedentes por parte del Estado, y en caso contrario —dijo— el resto de las medidas no se podrán implementar.

Con respecto a la propuesta de una sobretasa al vino, que deberían abonar los consumidores, sostuvo el titular del INV que es una posibilidad que se le presenta al Estado.

Finalmente Toso observó que si no hay posibilidades de exportar los excedentes habrá que destinarlos a la fabricación de alcohol, como lo han hecho Francia y España, y si hay vinos malos que no tienen destino, habrá que derramarlos, ya que la industria vitivinícola enfrenta una oportunidad única de recuperarse para siempre, aseguró.

LAMI DOZO SUSPENDE VIAJE A SAN LUIS

Se suspendió la visita que el comandante en jefe de la Fuerza Aérea, brigadier general Basilio Lami Dozo, debía realizar hoy a la sede de la Quinta Brigada Aérea de Villa Reynolds, provincia de San Luis.

Voceros de la institución señalaron que la suspensión del viaje se debió a la atención de "tareas más urgentes" por parte del titular de la fuerza.

En Villa Reynolds, Lami Dozo iba a asistir al vuelo de bautismo de los pilotos de aviones Douglas A 4, con asiento en esta ciudad, acto que fue postergado hasta nueva orden.

Por otra parte, el titular de la Fuerza Aérea recibió hoy en su despacho del edificio Cóndor al embajador de Hungría, Robert Lederer.

Sobre esta entrevista se informó que tuvo carácter protocolar y que se cumplió con motivo de abandonar Lederer el país, por haber cesado en su función diplomática.

FUFEPO PIDE URGENTES COMICIOS EN PROVINCIA

La Fuerza Federalista Popular (FUFEPO), que preside el pampeano **Ismael Amit**, hizo público un documento titulado "Al pueblo de la República y a su gobierno", donde reclama "elecciones presidenciales para antes del 30 de noviembre", y plantea que se hagan "elecciones provinciales previas en el menor plazo posible, como consecuencia lógica del espíritu federal que inspira nuestra Constitución Nacional".

Propone también "la sanción de un moderno estatuto de partidos políticos, que asegure su democracia interna favoreciendo la consolidación de nuevos dirigentes, y que a la vez torne riguroso su reconocimiento para desalentar las aventuras personales y canalizar la opinión pública en grandes partidos nacionales con la responsabilidad y seriedad que la hora requiere".

El nucleamiento de partidos federales señala que no se debe claudicar en el conflicto por las islas Malvinas y que "debe mantenerse el estado de beligerancia actual", y apunta que "el Proceso de Reorganización Nacional ha terminado desde el punto de vista estructural", por lo que, para "no caer en errores del pasado, debe lograrse una edificación sustancial de las organizaciones políticas".

Finalmente afirma que "el pueblo argentino y, en especial, sus hombres jóvenes, no deben ser defraudados ante esta apertura a la esperanza". Y que "lo acontecido en el pasado es una muestra de las consecuencias groseras y funestas de reincidir en aparatos políticos que frustraron la Nación y legitimaron la intervención militar".

LAS NUEVAS OPCIONES

EL AUMENTO A JUBILADOS

Ministro Negó que Fuese del 30%: "Recién se Conocerá en una Semana"

El nuevo ministro de Acción Social de la Nación, Adolfo Navajas Artaza, negó que el próximo aumento a los jubilados fuese a ser del 30 por ciento, y de paso anunció que la cifra exacta se conocería dentro de "unos siete a diez días".

● ESFUERZO

Añadió el ministro que el asunto del incremento a los jubilados "escapa a la decisión de esta cartera" pero no obstante aseguró que se hará el esfuerzo necesario para que el aumento sea "lo más importante posible".

Estas declaraciones las formuló poco antes de partir hacia Formosa, donde tomará contacto directo con la grave situación creada por las inundaciones.

Ayer Navajas Artaza recibió a una delegación de la Mesa Coordinadora Nacional de Organizaciones de Jubilados y Pensionados, ocasión en la que puntualizó que "el país pasa por un momento muy delicado, por lo que resultará muy difícil que algún sector logre ya mismo todo lo que necesita".

Por su parte, los dirigentes de la clase pasiva reiteraron ante el ministro de Acción Social recientemente designado, su deseo de percibir un haber mínimo de dos millones de pesos.

● "PACIENCIA"

Ante esos planteos, Navajas Artaza respondió que era necesario un "poco de paciencia y sobre todo de confianza", ya que, según les dijo a los jubilados, no todos los trabajadores en actividad cobran los dos millones de pesos que pretenden para sí los miembros de la clase pasiva.

De la reunión de la víspera, participó también el subsecretario de Seguridad Social, Santiago de Estrada, quien recientemente recibió las felicitaciones de la Mesa Coordinadora Nacional de Organizaciones de Jubilados y Pensionados, por haber sido confirmado en su cargo por el nuevo presidente de la Nación.

También ayer entrevistaron al ministro de Acción Social de la Nación miembros del Círculo de Jubilados y Pensionados de la República Argentina, encabezados por Carlos Martín Cufré. Este dirigente, a su vez, reiteró las manifestaciones de complacencia por la permanencia en su cargo del subsecretario Santiago de Estrada, quien se encontraba en el despacho del ministro.

INTERIOR

Asumen Funcionarios

Esta tarde a las 18 asumirán sus funciones los subsecretarios de Asuntos Institucionales, general auditor Carlos Horacio Cerda, y de Interior, el doctor Guillermo Lascano Quintana.

Los funcionarios serán puestos en posesión de sus cargos por el ministro del Interior, general de división Llamil Reston, en una ceremonia que tendrá lugar en el Salón de los Escudos.

Se informa que la Subsecretaría técnica y de Coordinación Administrativa seguirá siendo desempeñada por el contador Jorge Héctor Tittarelli.

● M.RAYMONDA

El ministro del Interior, general Reston, recibirá esta noche en su despacho de la Casa de Gobierno al dirigente del Partido Demócrata Progresista, doctor Rafael Martínez Raymonda.

La entrevista ha despertado expectativas en esferas políticas, porque señala el comienzo de contactos personales del general Reston con dirigentes de las agrupaciones partidistas.

LOGRAR UN ACUERDO DE PRECIOS

Economía Invitó Cientos de Personas

El Ministerio de Economía hizo llegar invitaciones a cientos de empresas locales para que tomen parte de los acuerdos de precios que habrán de ponerse en práctica luego de las reuniones que se concretarán en los próximos días en la Secretaría de Comercio, informaron fuentes oficiales del área económica.

Las invitaciones, remitidas bajo la forma de cartas-documento, aclaran a los destinatarios que "será condición necesaria para acceder a reducciones preferenciales de intereses" por parte de las empresas "mantener sus precios a los niveles del 30 de junio de 1982".

Si bien aún no se han recibido respuestas confirmando la concurrencia de los representantes de las empresas al encuentro, los medios consultados al respecto atribuyeron esa circunstancia al hecho de que no se ha aclarado todavía por completo el alcance específico de la medida, y a que el titular de la secretaría, doctor Alberto Fraguío, debe completar el elenco de colaboradores que acompañarán su gestión y tendrán a su cargo el manejo concreto del tema.

Precisamente sobre esta cuestión, el titular de la Unión Industrial Argentina, Jacques Hirsch, anunció que esta tarde a las 15.30 se hará presente en la Secretaría una delegación de dirigentes de la entidad, los que mantendrán una reunión con el doctor Fraguío en la que, según dijeron, se les hará conocer detalles del acuerdo de precios que regirá para el quehacer de la industria.

Hirsch, quien junto a otros integrantes de la conducción de la UIA estuvo ayer con el secretario de Industria, Luis Gottheil, en relación con el mismo asunto, declaró que la preocupación del sector está centrada ahora en "el fluido abastecimiento de insumos importados para el tercer trimestre de este año.

Acompañaron en la oportunidad al titular de la UIA los empresarios Roberto Favelevic, Pedro D'Elía, Gilberto Montagna, José Luis Coll, Juan Fábregas y Luis María Blaquier, los que revelaron, al salir del despacho de Gottheil, que éste se había mostrado receptivo ante la inquietud planteada.

Hirsch, por su parte, ante una pregunta que lo llevó a comparar este acuerdo de precios impulsado por la conducción económica y la "tregua" de la gestión Martínez de Hoz, distinguió ambas iniciativas por cuanto, dijo, "aquello era voluntario, y en esto las empresas que no entren no logran los beneficios impositivos".

INFORME FINANCIERO A BANQUEROS

El presidente del Banco Central de la República Argentina, doctor Domingo Cavallo, explicó ante unos cien banqueros del sector privado que próximamente serán puestas en marcha medidas destinadas a abastecer financieramente a las empresas del Estado por la vía de la banca oficial, y que será eliminada la participación de las empresas públicas en el mercado privado de dinero.

En una exposición efectuada en el salón Bosch de la entidad a su cargo, Cavallo se refirió también a los alcances de la reforma financiera anunciada por el ministro de Economía, José María Dagnino Pastore, en su discurso de anteanoche, y a las medidas que el Banco Central había adoptado en consecuencia en las primeras horas de ayer, afirmando que "es absurdo que las entidades financieras hayan prestado dinero a las empresas estatales en base a la circular 1.050, más 20 puntos anuales, sin hacer bien ni prestar un servicio excepcional".

El funcionario aclaró, empero, que las entidades privadas tendrán 30 días para renovar las operaciones acordadas con tales empresas del Estado, pasados los cuales deberán dejar vencer las obligaciones contraídas.

"No puede haber tasas de interés libres en el marco de un régimen que garantiza los depósitos a plazo fijo", sostuvo Cavallo, quien añadió que "tampoco puede ser que los establecimientos financieros operen con depósitos de sus clientes para adquirir activos líquidos indexados".

Al referirse a la existencia de dos mercados financieros, "uno hasta el 30 de junio y otro hasta el 6 de julio", el titular del Banco Central agregó que se buscará consolidar "otro mercado, formado con las colocaciones a más de 90 días de plazo, sin garantía oficial y con tasas de interés pactadas libremente".

Luego de la exposición, que insumió aproximadamente unas dos horas, Cavallo quiso saber si los presentes deseaban formular alguna pregunta respecto de las explicaciones suministradas, pero nadie planteó interrogante alguno.

"HAY QUE RECUPERAR EL DETERIORADO SALARIO"

El ministro de Trabajo de la Nación, doctor Héctor Villaveirán, trató, entre otros temas, el del salario de la clase trabajadora, en oportunidad de recibir, en la víspera, a los dirigentes de la Unión Industrial Argentina (UIA).

Señaló, en una evidente definición de las pautas que regirán su cometido en torno de las vinculaciones obrero-patronales, que "las diferencias de los sectores que integran la relación laboral en la Argentina no podrán ser resueltas por la confrontación directa sino por la inscripción de los esfuerzos de todos en un proyecto".

Aclaró luego el titular de la cartera laboral que no hay ninguna connotación especial "en el hecho de que reciba primero a los empresarios que a los sindicalistas, ni tampoco un orden de prelación". Expresó también que la reunión con los dirigentes de la UIA "no es una reunión paritaria" y que "no estamos reimplantando las paritarias en la Argentina", expresión ésta manifestada en tono de broma, para luego precisar que tiene previsto realizar el encuentro "de contacto" tanto con empresarios como con sindicalistas.

El tema del salario de los trabajadores fue abordado por el doctor Villaveirán cuando escuchó, de parte de los empresarios industriales, la propuesta que formularon con miras "a recuperar el deterioro que hubo en el salario real".

El vicepresidente primero de la UIA, Roberto Favelic (textiles), encabezó la delegación del sector patronal, y que quien tuvo a su cargo responder al ministro sobre la situación existente en cada una de las ramas industriales.

PROTESTAS POR INSPECCION DE LA DGI

COMODORO RIVADAVIA, 7 (De nuestro corresponsal).— No fueron bien recibidos aquí unos 20 inspectores de la Dirección General Impositiva (DGI), cuya misión es la de efectuar controles de rigor en los comercios e industrias locales.

Ni bien se tuvo conocimiento de la llegada de los agentes de la DGI los medios empresarios locales sufrieron una lógica agitación, hasta que se reunieron los miembros de la Cámara de Comercio, Industria y Producción. Del encuentro salió una declaración que califica de "inoportuna" la visita de los inspectores a esta ciudad.

El documento de la Cámara de Comercio, Industria y Producción, remitido a las máximas autoridades nacionales y provinciales, se opone a la labor de los inspectores, dada "la afligente situación económica y financiera que atraviesa la región". Destaca asimismo la nota que Comodoro Rivadavia recientemente sufrió las consecuencias de la guerra de un modo particular, igual que el resto del territorio patagónico, "encontrándonos ahora —dice la nota— haciendo frente a toda la estructura económica, social y financiera de la postguerra".

SUELDOS: GASTOS DEDUCIBLES

Las remuneraciones que los empleadores abonen por sobre las fijadas en los convenios colectivos de trabajo, podrán considerarse como gastos deducibles en función de las obligaciones emergentes del Impuesto a las Ganancias.

Así lo dispuso la Dirección General Impositiva, derogando una conflictiva resolución que en sentido contrario había adoptado el ex director del ente recaudador, Ricardo Cossio, que ocupó ese cargo durante las gestiones ministeriales de José Alfredo Martínez de Hoz y Roberto Alemann.

En su oportunidad Cossio dictó la Resolución 2.345 por la cual se obligaba a los empleadores a no considerar como gasto deducible las remuneraciones que abonasen los empleadores por sobre los básicos

En su oportunidad la medida generó críticas del sector laboral, incluso por parte de los empleadores, considerándosela como un mecanismo de contención de los salarios de bolsillo.

La revisión de la medida, anunciada ayer, tendrá vigencia para los ejercicios cerrados con posterioridad al 1º de octubre de 1981.

Con respecto de los contribuyentes y responsables que, por no tener libros no confeccionan balances comerciales, podrán deducir la totalidad de las remuneraciones devengadas o pagadas que corresponda al ejercicio 1981 y posteriores.

¿QUIERE VIVIR BIEN, SIN PAGAR ALQUILER?... ¡VISITE!
Viviendas "EDEN"
44 CUOTAS FIJAS - SIN INDEXAR
de $ 421.000 c/u
LO ESPERAMOS EN:
• LANUS O.: Av. San Martín 1901
• L. DE ZAMORA: Cosquín 2620, L. Norte
• CAMPANA: Av. Agustín Roca N° 1
• PACHECO: M. Irigoyen 789
• BELLA VISTA: Ruta 8 esq. Pardo
Mod. 12.60
Antic. $ 1.736.000
P.F. $ 20.260.000
I.A.V. 118,90%
TOTAL CONTADO $ 16.380.000
NADOVA S.A.

LA MASA DE AGUA ARRASA TODO

Catástrofe en Formosa: Amenaza de Derrumbe en las Defensas que Protegen a la Capital

FORMOSA, 7 (De nuestro corresponsal).— En tanto se prevé que las aguas continuarán aumentando su nivel por lo menos durante una semana más, llegando a más de 8,50 metros en el puerto local y superando así todos los guarismos del siglo, millares de pobladores siguen afrontando la grave emergencia derivada de una inundación que ya ha causado cuantiosas pérdidas materiales.

Las gravísimas inundaciones que sufre el litoral provincial se han convertido en una de las más devastadoras del siglo, cuando anoche las aguas del río Paraguay alcanzaron una altura de 8,50 metros, marca superada solo por la crecida de 1905, cuando el caudal alcanzó los 10,11 metros. El tremendo avance de las aguas, sobre campos en producción y poblaciones, amenaza hoy con arrasar las barreras y terraplenes levantados por cuadrillas de obreros municipales para detener la masa líquida, en la misma capital formoseña, cuyo centro ya está directamente amenazado por las aguas violentamente desbordadas.

Entretanto, en la ciudad de Clorinda, a 120 kilómetros de aquí, los evacuados llegan a 12.000, al tiempo que lenguas de agua han penetrado profundamente en la zona céntrica de la ciudad, cubriendo las calzadas más elevadas.

El hospital de esa población —la segunda en importancia de la provincia está a punto de ser "reubicado" en galpones que se encuentran en terrenos elevados, mientras el gobierno ha iniciado trámites para que sea enviado un hospital de campaña, dotado de por lo menos 100 camas. El pedido lo hizo a "Emergencia Social de la Nación" y la Fuerza Aérea.

Fuentes oficiales mantenían hoy en 20.000 el número de evacuados, pero esa cifra es seguramente mayor debido a que no computa a los denominados "autoevacuados", es decir, personas que por sí mismas abandonaron los sitios inundados.

Los efectos más desastrosos, por ahora, siguen estando en Puerto Pilcomayo, prácticamente bajo las aguas. Puerto Pilcomayo tiene una población de alrededor de 15.000 habitantes y está ubicada a 20 kilómetros de Clorinda.

Ante la emergencia, se dispuso anticipar el comienzo de las vacaciones de invierno, para el 9 de Julio, en todos los establecimientos de enseñanza de la provincia, pero seguirán funcionando los comedores escolares.

En Clorinda, concretamente, la inundación provocó el anegamiento de dos tercios del perímetro total de la ciudad y el 40 por ciento del casco urbano, pero se desmintió que ya se haya dispuesto la evacuación masiva de todos sus habitantes.

En las últimas jornadas, el alza de las aguas se produjo a un ritmo de seis centímetros por día. La cuestión se agrava porque la creciente del río Paraná, a la altura de su confluencia con el Paraguay, obstruye el normal drenaje de las aguas río abajo. En Corrientes, el Paraná aumentó 22 centímetros en la última jornada, con lo que alcanzó la marca de 6.32 metros, en ascenso. Pero en el Alto Paraná, los niveles hidrométricos registraban bajantes, especialmente en Puerto Iguazú, lo que hace alentar esperanzas de que al menos en esa zona, la situación no se complicará. En Santa Fe, el Paraná comenzó a anegar sectores bajos de los distritos cercanos a la ciudad capital. El avance de las aguas cortó el camino de acceso al balneario de Colastiné, obligando a la evacuación de algunas familias. También se evacuó a personas en zonas ribereñas de Resistencia, Corrientes, Goya y Bella Vista.

RECHAZO

No a Hábeas Corpus por Desaparecidos

La Corte Suprema de Justicia rechazó los hábeas corpus interpuestos por tres personas que desaparecieron y señaló que la investigación estaba agotada, por lo que debía ser archivada.

Los hábeas corpus corresponden a Claudio Augusto Levitán, Marta Inés Vaccaro de Deria y Hernando Deria, quienes desaparecieron hace varios años.

Los presentantes de los hábeas corpus ante la Sala II de la Cámara en lo Criminal y Correccional Federal dijeron que no se habían agotado los trámites judiciales para restablecer la libertad de los beneficiarios de los recursos y requirieron se reiteraran pedidos de informes al ex presidente general Roberto Viola y al ex ministro del interior general Eduardo Albano Harguindeguy.

● INCOMPETENCIA

La Corte señaló que escapa a su competencia establecer la eficacia de las medidas de investigación, ya que esto es privativo de los jueces, a menos que se derive una frustración del Derecho Federal, lo que no ocurre en estos casos.

Queda en consecuencia cerrado el caso con el rechazo de los hábeas corpus por los tres ciudadanos desaparecidos.

AYUDA EN LA CORDILLERA

MENDOZA, 7 (De nuestro corresponsal). — La situación en la región cordillerana, como consecuencia de las fuertes nevadas y las bajas temperaturas, sigue siendo crítica para los pobladores de la localidad fronteriza de Las Cuevas.

Tras haber hecho frente, en los primeros días de aislamiento, a los problemas por ello originado, actualmente se advierte la necesidad de contar de inmediato con ayuda.

La ansiada ayuda, según lo señaló en esta ciudad la Dirección de Defensa Civil de la provincia, le será brindada a partir de mañana, cuando comience a operar un helicóptero que en su primer viaje, trasladará alimentos y otros elementos —ropas y medicamentos—, éstos con carácter solamente preventivo. El estado de salud de la población de Las Cuevas es bueno y cuenta con todos los recaudos asistenciales para cumplir con las medidas sanitarias.

La nieve caída se mantiene por la baja temperatura, que en la víspera volvió a ser de 0 grado.

En lo que al desplazamiento vial se refiere, la ruta internacional a Chile se encuentra transitable hasta Puente del Inca, pero los automovilistas han sido advertidos de la necesidad de utilizar cadenas en las ruedas.

También se encuentra en las mismas condiciones la Ruta Nacional 40. El pronóstico meteorológico, para hoy y mañana no asegura nuevas nevadas, pero sí el mantenimiento de la baja temperatura.

EVALUACION

Autoridades en la Zona del Desastre

Respondiendo a una expresa decisión del Presidente Bignone, los ministros de Acción Social, Adolfo Navajas Artaza, y de Salud Pública y Medio Ambiente, Horacio Rodríguez Castells, viajaron a Formosa para determinar, en el lugar, la magnitud y la forma del apoyo que deberá prestar la Nación a la castigada población formoseña. Más aun, cuando el nivel del río Paraguay continúa creciendo, lo que hace estériles las defensas naturales y las barreras que se levantan para detener el avance de las aguas, que han superado, en crecimiento, los pronósticos más pesimistas.

La tremenda riada determina riesgos para la salud pública debido a la contaminación por efluvios cloacales, la presencia de insectos, ofidios y otras alimañas que traen los camalotes arrastrados por la corriente.

Se presume que tras un relevamiento de la situación, las autoridades nacionales y de la provincia adoptarán medidas conjuntas para hacer frente a la catástrofe, planificando un eventual programa de obras que evite similares emergencias en años venideros.

Desde el primer momento de su asunción, el flamante ministro de Acción Social prometió ayuda.

REUNION: BIGNONE Y EL COMITE MILITAR

Para esta tarde a las 17 fue convocado el Comité Militar que se reunirá en dependencias del Estado Mayor Conjunto, avenida Paseo Colón 255. Participarán del encuentro el presidente de la Nación, general de división (RE) Reynaldo Bignone, y los comandantes en jefe del Ejército, teniente general Cristino Nicolaides; de la Armada, almirante Jorge Isaac Anaya; de la Fuerza Aérea, brigadier Basilio Lami Dozo y el secretario del alto organismo militar, vicealmirante Leopoldo Suárez del Cerro.

Como es práctica no fueron adelantados los temas a tratarse en la reunión de hoy, pero voceros militares señalaron que podría analizarse la situación institucional castrense tras el reciente alejamiento de la Armada y la Fuerza Aérea de sus responsabilidades políticas en la Junta Militar.

En distintos ámbitos militares se dice que "se busca una solución que permita reconstruir rápidamente la unidad de las Fuerzas Armadas". No se descarta que el Comité Militar considere también asuntos relacionados con la política internacional y otros referidos al desarrollo profesional de las fuerzas.

SANGRIENTO SUCESO EN UN REGIMIENTO

La Corte Suprema de Justicia declaró que debe intervenir un juez militar y no uno de instrucción civil en las actuaciones que se labraron por un incidente, ocurrido en un casino de suboficiales de un regimiento, en el que una mujer resultó herida.

Según las actuaciones, en el Casino de Suboficiales del Batallón Logístico de Montaña Seis, dependiente del Comando VI de la Brigada de Infantería de Montaña con asiento en San Carlos de Bariloche, ocurrió un incidente protagonizado por un conductor motorista, el suboficial Benigno García, el que disparó su revólver cuyo proyectil fue a herir a Marta Aguilar, que ocasionalmente se encontraba en ese lugar.

Se planteó una cuestión de competencia en el sentido de que debía decidirse si el juzgamiento del autor del disparo tenía que quedar a cargo de un juez militar o uno de instrucción de Bariloche.

La Corte, acorde con el dictámen del procurador general Mario Justo López, expresó que los hechos ocurrieron en un casino ubicado en jurisdicción militar, por lo que debe actuar un juez militar.

CICLO CULTURAL CON TANGO Y FOLKLORE

La Sociedad de Distribuidores de Diarios, Revistas y Afines anunció la iniciación de un ciclo artístico denominado "Mes de Tango y Folklore". Se efectuará mañana, a las 21, en avenida Belgrano 1732, y el acceso es totalmente libre, debiendo retirarse las localidades el día anterior a cada espectáculo, a partir de las 14.

En la jornada de inauguración participión Carlos Galván y su trío, Raúl Funes, Roberto Rufino y Nelly Vázquez. Los días destinados a la música ciudadana serán los viernes 16, 23 y 30. La conducción estará a cargo de Armando Rolón.

En cuanto a la música vernácula, los recitales tendrán lugar los sábados 17, 24 y 31, a las 20.30.

● EL FOLKLORE

El primero de los espectáculos folklóricos se realizará el sábado 10 de julio, a la hora indicada. Las veladas de musica folklórica estarán amenizadas por las presentaciones a cargo de Julio Marbiz y contarán con la actuación de destacadas figuras del acervo musical nacional.

Este ciclo constituye un aporte más de los muchos de la Sociedad de Distribuidores de Diarios, Revistas y Afines brinda a la comunidad, permjtiendo así que todos puedan tener la posibilidad de apreciar los valores culturales más significativos de cada temática.

MURIERON POR LA PATRIA

Fallecieron 712 Combatientes en la Lucha Contra el Invasor Inglés

Con un informe dado a conocer por la Armada, adelantado por CRONICA en su sexta edición de la víspera, se ha completado el panorama en lo que atañe a las pérdidas humanas experimentadas por las Fuerzas Armadas del país durante la guerra del Atlántico Sur.

Concretamente, la Marina sufrió 742 bajas, entre muertos, heridos, desaparecidos con presunción de fallecimiento, personal en situación aún no determinada y prisioneros. Un comunicado del comando en Jefe de la fuerza señala que el total de prisioneros de la Armada en poder de los británicos es de 143, de los cuales 33 son oficiales; 33 suboficiales y cabos y 77 marineros y conscriptos.

El total de muertos asciende a 65, de los cuales 10 son oficiales; 23, suboficiales y cabos; 30 marineros y conscriptos y 4 civiles. El total de desaparecidos con presunción de fallecimiento es de 331, de los cuales 2 son oficiales, 208 suboficiales y cabos, 107 marineros y conscriptos y 4 civiles. Los desaparecidos "con presunción de fallecimiento", en su mayoría, son tripulantes del crucero "General Belgrano", hundido por los ingleses fuera de la zona de guerra. Se "presume" que están muertos, porque sus cuerpos no han sido hallados.

El comunicado concluye informando que el total de personas de la fuerza en situación aún no determinada, es de 34, de los cuales 3 son oficiales, 7 suboficiales y cabos y 24 marineros y conscriptos.

El viernes último, el Estado Mayor General del Ejército había informado que el mismo tuvo, en total, 1.366 bajas en combate, de las cuales 156 corresponden a muertes y 105 a desaparecidos. También informó que el enemigo retiene 335 hombres —195 oficiales, 73 suboficiales y 67 soldados—, que se hallan en manos británicas.

La Fuerza Aérea, al dar su informe el 25 de junio, señaló que la misma tuvo 55 bajas, incluidos 36 oficiales, 13 suboficiales y 5 soldados. El total de muertos en la guerra con Gran Bretaña (incluyendo como tales a los desparecidos), asciende, en consecuencia, a 712.

● TRIBUNALES MILITARES

Ha trascendido que en el ámbito de la Fuerza Aérea no se ha planteado la necesidad de dar intervención a tribunales militares en diligencias vinculadas con acciones cumplidas durante los combates librados con las fuerzas del imperialismo británico en el Atlántico Sur. Así, un vocero del arma salió al cruce de versiones según las cuales también en la Fuerza Aérea se iban a habilitar tribunales "para concretar esas actuaciones".

ISABEL: "NO PUEDO HABLAR"

En Madrid se Negó a Comentar su Regreso

MADRID, 7 (ANSA).— "No puedo hablar", dijo la ex presidenta argentina, Isabel Martínez, en el número de esta semana de "Gaceta ilustrada".

La viuda del general Perón, que acude a diario a misa en la iglesia De los Jerónimos, frente a su residencia aquí, antes de abordar un automóvil y al ser consultada sobre si "¿está feliz con la promesa del general Bignone?... La prensa dice que se rehabilitarán los partidos políticos, y se comenta la posibilidad de que usted pueda volver a la política", respondió: "No sé nada, solo sé lo que dice la prensa..., no sé más que esq".

A la última pregunta de si "¿No le gustaría regresar a la Argentina?", la ex presidenta contesta: "No, no... es que no puedo hablar. No puedo decir nada".

La viuda de Perón mantiene un mutismo total desde que hace quince meses volvió a Madrid tras haber obtenido la libertad en su país, y su vida aquí transcurre en su mayor parte en el lujoso apartamento que ocupa a dos cuadras del Museo del Prado, en visitas a amistades, "boutiques" y a algún que otro desfile de modas, principalmente, sin que haya trascendido que sostenga entrevistas de carácter político.

En la puerta del edificio donde vive hay un policía permanente y, cuando sale del mismo, la acompaña algún guardaespaldas que sigue el automóvil que ella misma conduce.

● **REHABILITACION**

El Consejo Nacional del Partido Justicialista inició una campaña tendiente a que se deje sin efecto las actas institucionales y se rehabilite a la señora **María Estela Martínez de Perón** y a otros dirigentes de primera línea. La resolución fue tomada luego de una reunión realizada en la víspera, donde los consejeros **Felipe Deolindo Bittel, Néstor Carrasco, Herminio Iglesias, Rubén Sárboli, Bernardo Montenegro, Rosaura Isla, Blas Carballo, Leonardo Obeid, Edgardo Murguía,** y el apoderado nacional **Torcuato Fino,** analizaron durante cinco hora temas que hacen a la situación política.

MURIO EL OBISPO DE LOS TUCUMANOS

SAN MIGUEL DE TUCUMAN, 7 (De nuestro corresponsal).— En el arzobispado de esta capital se informó este mediodía que en la ciudad de Villa María, Córdoba, Falleció de un sincope cardiaco el arzobispo de Tucumán, Monseñor Blas Victorio Conrero quien contaba 59 años. El obispo Conrero había viajado a la ciudad mediterránea a pasar unos días de descanso junto a sus familiares.

El deseo del alto prelado de la Iglesia Católica fue recibida en esta provincia con hondas muestras de dolor.

DIJO BORGES EN ESPAÑA QUE LA ARGENTINA ESTA TRISTE

MADRID, 7 (ANSA).— El escritor argentino, Jorge Luis Borges, que se recupera de un golpe que sufrió hace unos días en un pie, proyecta visitar Mallorca y después "algún otro lugar de Europa", antes de regresar a Buenos Aires.

"El País" de Madrid publica hoy una entrevista al escritor realizada en el hotel madrileño donde vive. Dice estar "trabajando en diez libros distintos, de prosa, de cuentos, un ensayo sobre Rafael Cansinos Assens —escritor judeoandaluz y maestro suyo— y una serie de traducciones de escritores de habla inglesa".

"No lo digo desde ningún punto de vista político porque no soy político, pero la situación argentina es muy triste. Lo era antes de las Malvinas y lo es ahora", puntualizó Borges, así como que "respecto a esos problemas que se me atribuyen con las autoridades, creo que se han exagerado".

"Es cierto —prosigue— que denuncié, y lo sigo haciendo, la desaparición de muchas personas en mi país, y parece que esto no cayó bien entre los militares, pero esto no puede unirse a ninguna idea de exilio".

COSTO DE VIDA, UN CASTIGO

En Junio: 7,9, Desde Enero 43, y en los Ultimos 12 Meses: 125%

El costo de la vida sigue castigando duramente a los consumidores debido a una elevación de los precios de los artículos esenciales, que parece no querer detenerse y que, por el contrario, tiende a acrecentarse. Según informó hoy el Ministerio de Economía, durante el último mes de junio, solamente, los precios mencionados se incrementaron en un 7,9%.

En el mismo lapso, el nivel general de los precios al mayorista aumentó, a su vez, en un 15,2%, mientras que el costo de la construcción subió en un 5,3%.

De esa manera, el alza acumulada por los precios minoristas —que miden el costo de la vida— en los primeros seis meses de 1982, asciende a un 43 por ciento.

Y para los últimos doce meses consecutivos, el costo de la vida se incrementó en un 125%. En igual período, los precios al por mayor "subieron" un 189,7% y el costo de la construcción, el 108,4%.

Mientras tanto, el nivel general de los salarios permaneció en niveles muy inferiores y, en los últimos seis meses, virtualmente estático, con lo que se acentuaron los problemas de los presupuestos hogareños, donde lograr un equilibrio entre ingresos y gastos "es ahora obra de titanes".

Junio ha resultado así uno de los meses de mayor crecimiento en el aumento de los precios al consumidor de productos vitales para la diaria existencia. También repite la circunstancia de que junio de 1981 fuera un mes de crecimiento espectacular en el costo de la vida.

En dicho costo de la vida, la mayor influencia la tuvo el rubro bienes y servicios varios, con un 10,6%, seguido por el de alimentación y bebida, con el 10,4%.

En el aumento de los materiales para la construcción, la mayor incidencia la tuvieron los aceros, los cables plásticos, las maderas para encofrado, la plomería, las cortinas para enrrollar y los artefactos sanitarios. En los gastos generales, el mayor incremento se produjo en el área de los honorarios por proyecto y dirección de obras.

Estacionamiento

Suben Tarifas de las Playas

La Municipalidad dispuso que no regirá en sus playas de estacionamiento la tarifa especial de "estadía optativa", que abarcaba el horario a partir de las 21 hasta 6 de la mañana.

También se modificaron las tarifas para el estacionamiento por hora o fracción.

Playas a nivel, 5.500 pesos; playas subterráneas, 6.000; parquímetros, 5.500; valor único por 24 horas, 8.500; tarjeta azul de estacionamiento, 5.500; tarjeta blanca (hipódromo de Palermo) 8.500; motos o motonetas, 2.500.

Asimismo la Comuna prorrogó por un año el plazo para constituir un seguro obligatorio por parte de los establecimientos que tienen instaladas calderas.

Las Bajas de los Colonialistas

LONDRES, 7 (UPI).— Un total de 255 efectivos militares y civiles murieron y 777 fueron heridos en los 74 días de batalla por recapturar las islas Falkland (Malvinas) ocupadas por tropas de Argentina, dijo hoy el Ministerio de Defensa.

El ministro de las Fuerzas Armadas, Peter Blaker, dijo ayer ante el Parlamento que 18 de los muertos en acción y 18 heridos eran civiles.

Tres habitantes de las Malvinas murieron en acción, pero no fueron incluidos en las bajas británicas, dijo Blaker.

● **HERIDOS A URUGUAY**

MONTEVIDEO, 7 (DPA).— Para el próximo lunes está previsto el arribo a Montevideo del buque-hospital de la Marina inglesa "Hydra" con 56 soldados británicos heridos durante los combates en el Atlántico Sur.

Según se anunció, 22 soldados deberán ser desembarcados en camilla y transportados al aeropuerto internacional de Carrasco en ambulancias de la policía caminera de este país, mientras que los restantes, que pueden movilizarse por sus propios medios, lo harán en ómnibus de la Armada uruguaya.

Posiblemente esa misma tarde serán embarcados en un avión que permanece en esta capital desde el 30 de junio, oportunidad en que llegó a recoger a 66 soldados británicos y que al constatársele ciertas averías debió quedar en Montevideo a fin de ser reparado.

El contingente en aquella oportunidad partió en otro avión especialmente fletado.

● **SIGUEN LAS CANALLADAS**

LONDRES, 7 (AP).— El Ministerio de Defensa informó que un grupo final de unos 600 prisioneros argentinos zarpó de las islas Falkland (Malvinas) ayer, y se especula que su destino pueda ser la Gran Bretaña, donde serían retenidos hasta que la República Argentina acuerde formalmente cesar las hostilidades en el Atlántico Sur.

Quedaron en las islas Falkland 35 prisioneros argentinos, que se han ofrecido como voluntarios para despejar los campos de minas sembrados durante su ocupación de 74 días de las islas.

Un funcionario de prensa del Ministerio dijo que la Convención de Ginebra prohíbe que se obligue a prisioneros de guerra a limpiar campos minados, pero que en este caso los argentinos se han ofrecido como voluntarios para hacerlo y no se está violando la convención. Por otra parte, las hostilidades entre Gran Bretaña y Argentina nunca tuvieron una declaración formal de guerra.

● **LIBERTAD**

LONDRES, 7 (UPI).— El único soldado británico capturado durante la campaña de las islas Falkland (Malvinas), será puesto en libertad y enviado a su país, informó hoy el gobierno argentino.

El ministro de Estado para Asuntos Extranjeros, Cranley Onslow, informó ante el Parlamento que el piloto del avión Harrier, teniente Jeff Glover, será puesto en libertad.

Agregó que se había recibido información a través de las Naciones Unidas de que Glover, que fue derribado en los primeros días de la campaña, está siendo puesto en libertad y que "se supone que llegue esta tarde (miércoles) a Montevideo".

INFORMARON SOBRE MALVINAS

La inconveniencia que las fuerzas argentinas no hayan tenido un mando unificado en la guerra por las Malvinas fue analizada ayer por los ex comandantes en Jefe del Ejército durante la reunión informativa que mantuvieron con el teniente general Cristino Nicolaides, según revelaron fuentes confiables.

Pudo saberse, asimismo, que durante el cónclave el teniente general Nicolaides se ausentó momentáneamente para recibir un llamado telefónico del comandante de las tropas argentinas en las islas, general Mario Benjamín Menéndez, quien permanece en poder de los británicos.

No trascendió el contenido de la conversación, que no sería la primera mantenida por el general Menéndez con el actual comandante del Ejército.

En otro orden de cosas, trascendió que el teniente general Nicolaides habría expresado que su gestión como comandante estará centrada en "unificar y cohesionar" al Ejército.

Asimismo, habría manifestado que brindará al presidente Bignone todo el apoyo que necesite en el cumplimiento de su función.

El único de los ex comandantes en Jefe que no asistió a la reunión, que se prolongó durante más de cuatro horas, fue el teniente general Leopoldo Fortunato Galtieri.

El actual comandante agradeció la presencia de los tenientes generales retirados y expresó su deseo de que se repita ese tipo de encuentro, pues espera extraer experiencias válidas para su gestión.

De acuerdo con lo trascendido, Nicolaides informó que Gran Bretaña trata de considerar la situación de los que calificó como "rehenes" argentinos a través de la Convención de Ginebra.

Añadió que todo lo relativo a los efectivos que permanecen en poder de los ingleses está siendo gestionado a través de la Cancillería.

Ante una pregunta del teniente general (RE) Leandro Anaya, el titular del Ejército habría precisado que la Argentina tiene solo un prisionero británico con rango de mayor, en tanto que los ingleses tienen a 600 argentinos.

El teniente general Nicolaides desmintió que se hubiera constituido un consejo o tribunal de guerra, si bien reconoció que se está llevando a cabo una investigación sobre todo lo relacionado con la guerra en el Atlántico Sur.

Precisó que la investigación se realiza en todos los niveles del arma y que está a cargo del comandante de Institutos, general de división Néstor Calvi y de otros altos oficiales.

Explicó que a cada efectivo del Ejército que retorna desde el Teatro de Operaciones a Campo de Mayo se le entrega un formulario que contiene una serie de preguntas.

En algunos casos se habría permitido que esas planillas sean entregadas en forma anónima, es decir, sin firma.

Los formularios contienen un apartado destinado a "observaciones" en el que cada hombre puede formular su evaluación personal sobre la guerra por las Malvinas.

Algunos de los tenientes generales habrían planteado luego, que la falta de un comando unificado en el conflicto conspiró contra la eficaz dirección de la guerra.

El tratamiento del tema se habría suscitado a raíz de una intervención del teniente general Carcagno referida al tema del Beagle, aún pendiente.

Respecto de la falta de un mando unificado, el teniente general Lanusse habría opinado que el problema reside principalmente en la estructura de poder vigente desde marzo de 1976.

"De ello puede dar fe el teniente general Videla", habría expresado Lanusse, con el asentimiento de quien era colocado como ejemplo.

GORDOS

PANTALONES, SACOS, SPORT, AMBOS, CAMPERAS, BERMUDAS, PILOTOS, SHORTS, PULLOVERS, ROPA INTERIOR, PIJAMAS, todos hasta en talle Nº 54
CAMISAS, hasta el Nº 55
CHOMBAS, hasta el Nº 54
CINTURONES hasta 160 mts.

SASTRERIA-BONETERIA
ESMERALDA 71

DESACI, DIESEL ELECTROMECANICA COMPAÑIA ARGENTINA DE CONSTRUCCIONES MECANICAS Y ELECTRICAS, SOCIEDAD ANONIMA COMERCIAL E INDUSTRIAL

CONVOCATORIA

Convócase a los señores accionistas de DESACI, DIESEL ELECTROMECANICA COMPAÑIA ARGENTINA DE CONSTRUCCIONES MECANICAS Y ELECTRICAS, S.A.C.I., a la Asamblea General Ordinaria a celebrarse el día 26 de julio de 1982, a las 10 horas, en la sede social calle Viamonte 1145, Piso 11, Capital Federal, a fin de considerar el siguiente:

Nota: Los accionistas para poder concurrir deberán depositar sus acciones o certificado Bancario que acredite su depósito a la sociedad, hasta tres (3) días hábiles antes del fijado para su realización. Lugar de depósito: Viamonte 1145, en horario de 9 a 18 horas.

ORDEN DEL DIA

1. Designación de dos accionistas para firmar el Acta de Asamblea.
2. Aumento de Capital Social dentro del quíntuplo, artículo 188 Ley 19.550 y emisión de acciones.

Buenos Aires, Julio 1º de 1982
EL DIRECTORIO

Otra Cachetada Para Menotti

REFUTADO POR VOCERO MILITAR; DESACREDITAN A ROBERTO ROTH Y OSVALDO CORNIDE

La agencia Télam, a cuyos servicios está abonado CRONICA, distribuyó anoche su cable Nº 325, cuyo texto consigna lo siguiente:

Un alto vocero militar calificó anoche las declaraciones de **César Luis Menotti, Roberto Roth y Osvaldo Cornide, de "carentes de toda grandeza"**, al hacer un análisis crítico de las manifestaciones públicas efectuadas días atrás.

Ante la requisitoria periodística la fuente informante dijo que **"no merecen ni siquiera que sean analizadas y mucho menos tenidas en cuenta, ya que el país lo que necesita es gente seria y responsable que ponga el hombro, para sacarlo adelante y no que trate de dividir y crear más problemas de los que ya tenemos".**

Sobre las opiniones del director técnico de la Selección Nacional, César Luis Menotti, del coordinador del MID (Movimiento de Integración y Desarrollo) de la provincia de Buenos Aires, Osvaldo Cornide y de Roberto Roth, actual asesor del ex presidente Onganía, el vocero dijo que **"son expresiones individuales, que tratan de alentar la disociación social".**

● **RUIDOSAS**

Con respecto a las declaraciones de Roth dijo que **"si tiene algo que denunciar, creo que están dadas las condiciones, pues las orientaciones generales del señor comandante en Jefe son claras en ese sentido, como para plantear en los niveles que corresponde aquellas objeciones e, incluso, acusaciones que favorezcan la recomposición de la fuerza y el ordenado tránsito institucional. Pero sí —aclaró— todas estas denuncias deben ser abiertas, individualizadas y bien fundadas. Porque no hay peor cobarde que aquél que se oculta en los agravios —siempre indiscriminados e inconducentes— o en ruidosas declaraciones para medrar políticamente".**

El vocero militar recordó que **"no es la primera vez que este señor habla tratando de escudarse en figuras de cierto prestigio y en cierta forma pretende crear un clima no favorable a la salida política que propician las Fuerzas Armadas".**

EN cuanto a las declaraciones del señor Osvaldo Cornide, coordinador del MID en la provincia de Buenos Aires, el alto vocero reflexionó que **"en estos momentos tan difíciles por los que atraviesa la Nación existen temas tan importantes, que ocuparse de contestar los despropósitos de individuos como ése, es perder lamentablemente el tiempo".**

Enfatizó que **"al menos, como argentino que busca el bien de su país, podría aceptar su parte de responsabilidad, más aún, recordar las palabras del general Bignone, cuando dijo 'dejar caer las piedras de sus manos' ".**

Refiriéndose a las declaraciones de César Luis Menotti, director técnico de la selección nacional de fútbol, el alto vocero militar dijo que **"las expresiones de este sujeto no merecen el menor análisis, pues carecen de fundamentos, al ser una apreciación caprichosa que proviene de una persona cuyo estilo es poco serio, especulador y sin autoridad moral".**

Agregó que Menotti **"en lugar de tratar temas que no conoce se dedique a sus temas específicos. De esta manera terminaríamos en nuestro país con aquellos que pretenden saber de todo y contestan aún lo que no dominan".**

El alto jefe militar finalizó sus reflexiones expresando que **"creo que conviene recordar el viejo refranero español que dice: 'Ladran, Sancho, señal que cabalgamos' ".**

SANCIONADO

Ejército Arrestó a Benito Llambí

Un ex ministro del Interior fue sancionado por el Ejército con un arresto de 45 días.

La fuente dijo que Benito Llambí, un mayor retirado del Ejército que fue ministro durante el gobierno del extinto general Juan D. Perón, cumplirá el arresto en la guarnición de Campo de Mayo, 40 kilómetros al norte.

Llambí, en una declaración publicada en el diario "La Nación" después de que la Argentina perdió la posesión de las Malvinas a manos de Gran Bretaña, dijo que "no hemos sido derrotados. Han capitulado algunos mandos débiles y de espada sin vocación heroica, ante el asombro de nuestro pueblo... no nos han vencido. No nos vencerá jamás. Esos capituladores han rifado el heroísmo de nuestros pilotos que asombraron al mundo. El de nuestros soldados de mar y de tierra que se batieron como los mejores de los tantos de nuestra historia".

MATO AL NOVIO EN ALBERGUE TRANSITORIO, HUYO Y LA POLICIA LOGRO SU DETENCION

La policía detuvo a una mujer que había dado muerte a su novio en el interior de un albergue transitorio, según se informó oficialmente hoy.

Se trata de Margarita del Tránsito Pérez, quien confesó la autoría del crimen. A las 4.20, la mujer ingresó en compañía de Luis Angel Arias en un albergue transitorio ubicado en Sánchez de Bustamante 2534, y ambos alquilaron una habitación. A las 4.50 una de las mucamas del establecimiento descubrió que la puerta de la habitación estaba abierta, y al asomarse al interior comprobó que el hombre yacía sin vida en la cama, desnudo y con la cabeza cubierta de sangre por una herida de bala. La policía inició una investigación que permitió detener a la mujer, en las cercanías de la calle Núñez, de esta capital. Confesó entonces que dio muerte a Arias luego de mantener una discusión, y que aprovechó que el hombre se durmiera para dispararle con un revólver que le había robado a un ex novio. La mujer sostuvo que tras disparar contra Arias quiso suicidarse, pero que el arma se trabó, y que optó entonces por fugar.

Se dio intervención en el caso al juez Luis Marino.

● **EXITO POLICIAL**

ROSARIO, 7 (De nuestro corresponsal).— Efectivos de la subcomisaría 15ª detuvieron a un individuo que, con una violencia homicida pocas veces vista, degolló a su víctima y luego le aplicó furibundos golpes en la cabeza con una garrafa hasta que expiró. El incalificable sujeto intentó después borrar las huellas y, finalmente y tras varias horas, se presentó en la citada seccional policial y ofreció una versión distinta del horrendo crimen. Se trata de Aníbal Roberto Gómez, soltero, de 34 años, quien juntamente con el occiso, Lorenzo Montenegro, de 42 años y también soltero, se desempeñaban como albañiles y habitaban en un chalet del pueblo Esther —localidad cercana a Rosario— donde estaban realizando trabajos. Según los investigadores, entre ambos había contínuas reyertas y eran ebrios consuetudinarios, generándose días pasados una nueva discusión en horas de la madrugada, oportunidad en que se tomaron a golpes y luego lucharon por la posesión de un cuchillo, hasta que Gómez se apoderó del arma y aplicó a su rival un profundo corte en la garganta, de casi diez centímetros de extensión, que le seccionó partes vitales del cuello. No conforme, Gómez persiguió al mortalmente herido Montenegro y lo golpeó repetidas veces en la cabeza con una garrafa de un kilogramo de peso, hasta que la víctima dejó de existir. Posteriormente y tras deambular varias horas por zonas aledañas, el matador se dirigió a la comisaría apuntada y narró una versión de los hechos que lo convertía en inocente, más interrogado a fondo por los pesquisas, terminó por confesar con lujo de detalles su horrendo crimen.

MESA REDONDA POR DEROGACION DE VEDA POLITICA

SANTA FE, 7 (De nuestro corresponsal).— Hoy se reunirá la Multipartidaria de esta provincia, según lo anunciaron voceros de esa coalición política

La reunión está prevista para la tarde de hoy, en la ciudad de Cañada de Gómez, en el sur de la provincia, y asistirán a la misma dirigentes de los partidos adheridos. Voceros de esas agrupaciones, anunciaron que se analizarán la política, la economía y las relaciones exteriores actuales.

Las deliberaciones terminarán con una mesa redonda, para responder a las inquietudes que ha despertado aquí la vuelta a la legalidad de los partidos.

● **CONSERVADORES**

CORDOBA, 7 (De nuestro corresponsal).— El ex diputado conservador Enrique Pinedo, afirmó aquí que el presidente Reynaldo Bignone "carece de representatividad, porque fue elegido por el cuerpo electoral más reducido de la historia argentina: el comandante en jefe del Ejército".

Pinedo está realizando una gira por varias provincias, para tratar de orquestar, según dijo, "una tercera opción política", que tendría su pivote en la Unión Conservadora de la Provincia

PERONISTAS

Fue Inaugurado un Centro de Estudios

En Córdoba 774 se inauguró ayer la Fundación de Estudios para la Comunidad Organizada, que presidirá el sindicalista Roberto García y a quien secundarán José Rodríguez (mecánico), Ricardo Pérez (camionero) y otros.

A la ceremonia de inauguración asistieron el vicepresidente primero del justicialismo, escribano Felipe Bittel, los dirigentes partidarios Vicente Saadi, José Amerise, Juan Carlos Beni, Ernesto Fatigati, Fermín Chávez, Carlos Corach y José María Castiñeira de Dios. Asimismo, numerosas adhesiones llegaron a la sede del nuevo organismo, entre ellas la de la CGT de la República Argentina, 62 Organizaciones Peronistas.

La Fundación de Estudios para la Comunidad Organizada (FAPACO) tiene como objetivo "contribuir —según definieron sus responsables— al esclarecimiento y la solución de los problemas nacionales".

RADICALES

Tratarán "la Cuestión Presidencial"

El plenario nacional del radicalismo, anunciado para el próximo 17 del corriente, se llevará a cabo en la sede del comité capitalino de la agrupación, Tucumán 1660, informaron fuentes partidarias.

Pese a que los dirigentes radicales consultados insistieron en asegurar que el análisis de la realidad nacional actual será el tema predominante en el plenario de la semana próxima, es innegable —y ellos mismos lo reconocen así— que para la vida interna de la UCR tendrá importancia gravitante la designación de las nuevas autoridades del comité nacional, habida cuenta de las muertes de Ricardo Balbín y Raúl Zarriello (presidente y vicepresidente primero del partido, respectivamente) y el acceso del vicepresidente segundo, Carlos Contín, a la titularidad por fuerza de tales circunstancias.

Las posiciones en este sentido se nuclean en dos franjas nitidamente diferenciadas. Por un lado, están los que opinan que Contín está estatutariamente en el ejercicio de la presidencia, y que, por lo tanto, lo que debe elegirse es el dúo que desempeñará ambas vicepresidencias vacantes; y por el otro, aquéllos que sostienen que el mandato del ex-gobernador de Entre Ríos es sólo interino.

Otras cuestiones comprendidas en el temario a tratarse el sábado 17 serán, según se anunció, la posición de la UCR en la Multipartidaria y la reorganización interna, pero la "cuestión presidencial" —para la cual sería también postulado el ex presidente de la Nación Arturo Illia— ocupará la atención del partido de manera primordial, coinciden los voceros.

SOCIALISTAS

Un Acuerdo en Torno de la Constitución

Por un acuerdo entre las Fuerzas Armadas y los partidos políticos en torno de la Constitución Nacional "para producir un punto de inflexión en la curva que nos conduce al abismo" y marchar a la "democracia orgánica, fuerte y pluralista", abogó el Partido Socialista Democrático (PSD).

Señaló la agrupación política que "las gravísimas circunstancias por las que atraviesa el país, amenazado por la sombra de la anarquía y sumido en profunda crisis económica, social, financiera y moral, requieren de todos los argentinos un generoso espíritu de unidad, sensatez, cordura y patriótico renunciamiento". Agregó, en la declaración que hiciera conocer en la víspera y que se titula: "Palabras a la Nación Argentina en estas horas de hondo dramatismo y peligrosas acechanzas", que "ya no solo nos acecha al descalabro interno, sino que están en peligro nuestra soberanía nacional y la propia integridad territorial".

El Partido Socialista Democrático exhorta también a las Fuerzas Armadas a "mantenerse unidas ante el peligro que amenaza a la Nación" y a dar "una explicación clara sobre todo lo sucedido en la guerra contra la subversión y en el conflicto del Atlántico Sur".

● **ELECCIONES**

En un comunicado, el Partido Socialista Popular (PSP) informó que solicitó a la justicia electoral, permiso para llamar inmediatamente a elecciones internas, con el fin de superar la división que existe en la agrupación.

INDUSTRIALES

Reconstituir la Unidad de las FF.AA.

La Asociación de Industriales Metalúrgicos expresó en un comunicado dado a conocer en la víspera y que se titula "Punto de vista Metalúrgico" que es "insoslayable la necesidad de reconstituir la unidad de las Fuerzas Armadas para asegurar la defensa nacional" a la vez que reclamó "la recomposición de nuestras instituciones fundamentales".

"Es básica la reorganización de los partidos políticos —dice la nota— con una dirigencia renovada y representativa que canalice la pluralidad del espectro ideológico de las diversas corrientes de opinión del país".

Refiriéndose al aspecto social el texto manifiesta que "no menos trascendente es la necesidad de contar con entidades empresarias y sindicales que, sin declinar las responsables defensas de sus intereses sectoriales, eviten el ejercicio abusivo de sus derechos, insertándose definitivamente como factores del progreso y bienestar general".

● **ACCION EDUCATIVA**

Los Industriales Metalúrgicos solicitan además en el comunicado que se establezca "una acción educativa y cultural que, enraizándose en nuestras más genuinas tradiciones, aliente la libertad creadora".

Al final de la nota declaran su deseo de que "esta hora aciaga nos haga transitar definitivamente por los caminos verdaderos que nos conduzcan al encuentro de nuestra unidad nacional, base indispensable para un sostenido incremento económico".

DEUDA CAERA SOBRE EL PUEBLO

Anuncian Severo Documento de la CGT-Brasil

El secretario general de la CGT - Brasil, **Saúl Ubaldini**, anunció que mañana la entidad gremial que encabeza "dará a conocer un documento que contendrá propuestas para encontrar soluciones integrales a los problemas" que aquejan al país, y en particular a los trabajadores.

Ubaldini aclaró también que, por ahora, la CGT - Brasil sigue analizando "la situación socioeconómica que estamos padeciendo", sobre la cual se pronunciará en el documento de mañana.

Al referirse a las características de la realidad argentina de estos momentos, el sindicalista afirmó que "la Patria se encuentra en un total estado de indefensión frente a las exigencias del poder financiero mundial, pues si ellos no aceptan refinanciar la deuda externa argentina podemos caer en una situación de cesación de pagos internacional".

Sobre los anuncios de la conducción económica recién instalada en cuanto a nuevas medidas para emerger de la crisis, Ubaldini opinó que el enfoque dado por el ministro Dagnino Pastore a la reanimación de la producción en el país "es meramente de coyuntura, y no da soluciones a la angustia permanente del hombre común".

"Así tomamos en cuenta que la deuda externa es superior a los 27.000 millones de dólares desde el año 1976, y que el pueblo pudo haber logrado sensibles mejoras con ese dinero", reflexionó el dirigente gremial. "Vemos que, en cambio, el peso de esa deuda impresionante caerá, como siempre, sobre las anchas espaldas de ese pueblo", por lo cual es hora de que se sepa de qué se trata, porque es el pueblo el que pone su sacrificio y solamente es informado cuando se llega a esta instancia de emergencia nacional".

Ante ello, Ubaldini expresó que "este paso de transición debe ser breve, para que, en democracia, comencemos la reconstrucción de una patria libre, justa y soberana".

● CGT CORDOBESA

El secretario general de la regional Córdoba de la CGT, Miguel Correa, formuló sus "grandes dudas sobre algunos de los hombres que componen el gabinete nacional".

Correa, al referirse a la actual situación institucional en el país, sostuvo que "las Fuerzas Armadas deben ocupar el lugar que la Constitución les tiene asignado, y olvidarse de gobernarnos", añadiendo que, en el proceso de apertura política que se ha puesto en marcha, "dejar de lado a las corrientes mayoritarias del país sería una tremenda burla".

● CGT JUJUY

Por su parte, la CGT jujeña, enrolada en el orden nacional en la línea liderada por Saúl Ubaldini, emitió un documento en el que "deplora" el resultado del Proceso de Reorganización Nacional, y aclara que la democracia anhelada no es la "liberal, sino la social".

Al explicar las ventajas de esa postura, la entidad gremial señala que mediante ella "se aseguraría la participación de los trabajadores, a través de sus organizaciones, en la elaboración de las grandes decisiones nacionales".

CGT-AZOPARDO: ACELERACION DE NORMALIZACION SINDICAL

Para hoy a las 17 está prevista la reunión de la Confederación General del Trabajo con sede en Azopardo, en la cual se analizará el plan económico anunciado por el flamante ministro José Dagnino Pastore. Asimismo, la central obrera mencionada tiene previstas dos audiencias con los titulares de Trabajo y Acción Social, Héctor Villaveirán y Navajas Artaza respectivamente, para solicitarles formalmente la derogación de la Ley de Asociaciones Gremiales de Trabajadores y la revisión de la Ley de Obras Sociales sancionada por el gobierno militar.

En cuanto al programa de Pastore, la CGT (Azopardo), extraoficialmente, manifestó que preocupaba al sector laboral "la ausencia de respuestas salariales ordenadas".

Voceros de esa central laboral dejaron trascender que no satisface al ente la normalización sindical en base a la Ley 22.105 (Asociaciones Gremiales de Trabajadores) dictada por el gobierno militar.

"Si la ley se deroga —comentaron—, eso va a permitir que los gremios en función de sus estatutos y de la ley anterior produzcan la normalización."

Las reformas a la Ley de Obras Sociales también serían planteadas a Villaveirán en primera instancia, aunque se prevé que demandará una audiencia con el titular de Acción Social.

RUEGO DE 5.000 OBREROS POR REAPERTURA DE LA BERNALESA

Los obreros que trabajaban en la empresa textil "La Bernalesa", situada en La Rioja y Condarco, de la ciudad de Bernal, partido de Quilmes, se han dirigido al presidente de la Nación, teniente general Bignone, para solicitarle "la urgente intervención de los poderes públicos, a fin de solucionar el grave problema creado a millares de hogares de humilde condición, por la cesación de la actividad en dicho establecimiento".

En una nota elevada a Bignone, firmada por centenares de ex operarios de "La Bernalesa", se puntualiza: "La empresa 'La Bernalesa' y su anexo 'Hilanderías Gaby Salomón' constituyeron una empresa líder, proporcionando trabajo a 5.000 obreros. Su extraordinario poderío económico permitió levantar una planta industrial que ocupa doce hectáreas en Bernal. Pero debido a maniobras realizadas en perjuicio de la economía nacional —falsas situaciones de crisis, etcétera— fue llevada a licitación pública, resultando compradors un grupo de testaferros de Gaby Salomón, que sistemáticamente procedió a la destrucción de 'La Bernalesa'. Se llegó a destruir a mazazos valiosas maquinarias. Fue una acción verdaderamente criminal, sin que las autoridades intervinieran para impedir un atentado, no solo contra la industria nacional y el país, sino contra los hogares de miles de trabajadores. La empresa cerró, ante los incalificables hechos que se sucedieron".

La nota elevada al Presidente Bignone, agrega: "Pedimos medidas para rescatar esa empresa líder que fuera 'La Bernalesa', restaurando su funcionamiento, en beneficio de la economía y de la industria nacional y para atenuar los graves males de la desocupación. También pedimos que se nos pague lo que se nos adeuda en concepto de siete meses de sueldos atrasados y las indemnizaciones por preaviso y despido."

Señalan los ex trabajadores de "La Bernalesa" que llegó la hora "de bregar por la salvaguarda de la libertad y de la grandeza del país", poniendo fin a maniobras de tipo económico que se realizan solo en beneficio de ciertas personas, y, decididamente, en contra del país.

INDUSTRIA PAGA HOY A JUBILADOS

A partir de hoy y hasta el próximo 5 de agosto, percibirán sus haberes los pensionados de la ex Caja de la Industira. El pago corresponde a la mensualidad de junio y la cuota del sueldo anual complementario.

Conforme a lo establecido oportunamente en el calendario de pagos, el próximo, que se iniciará el lunes 12 de julio, es el correspondiente a los pensionados de la ex Caja de Comercio, y se extenderá hasta el 10 de agosto.

Se recuerda a los beneficiarios la conveniencia de presentar en perfecto orden tanto la documentación que expide la autoridad previsional.

PROLONGADO APAGON EN AMPLIA ZONA POR DESPERFECTO TECNICO

Entre las 18.30 y las 20.30 de ayer, aproximadamente, un radio de 12 manzanas de esta capital quedó a oscuras, como consecuencia de la salida de servicio de un alimentador de la subestación Carlos Pellegrini, según anunció más tarde la empresa SEGBA.

Debido al agitado tránsito que a la hora indicada existe en el radio comprendido por las calles Bolívar, Alsina, Tacuarí y Venezuela, el apagón originó numerosos inconvenientes. En un principio llegó a temerse que, tratándose de una zona plagada de edificios torres, con una gran cantidad de oficinas pudiese haber quedado alguna persona atrapada en los ascensores. Sin embargo los bomberos aseguraron que no existían novedades de ese tipo.

Lo que sí se produjo fue el atascamiento del tránsito, ya que también los semáforos dejaron de funcionar por falta de energía eléctrica. A la hora de salida de muchos oficinistas, y cuando los vehículos de muchos de ellos pugnaban por salir del radio céntrico, se produjeron notorias demoras en los desplazamientos.

Recién a las 19.55, la situación comenzó a mejorar lentamente, con el retorno a la normalidad de los semáforos y de algunos comercios, pero recién a las 20.30 se produjo la ansiada normalización del servicio eléctrico.

Disipadas las sombras, los porteños volvieron a caminar seguros sobre un suelo al que la llovizna había dejado brilloso y resbaladizo.

Posteriormente, SEGBA informó del desperfecto que había originado el apagón, indicando que personal especializado continuaba trabajando.

● OTRO CORTE

También hoy se produjo otro corte. Este fue anunciado por SEGBA y tuvo lugar entre las 6 hasta las 14 en el sector de las calles Thames, Padilla, Gurruchaga y Muñecas, del barrio de Palermo. Afectó solamente, a los ex usuarios de la Italo. Durante la mañana hasta las 10, estuvo asimismo interrumpido el suministro energético, en Callao —1500 al 1600, vereda impar— y en Vicente López 1700, par y 1800, impar.

HAY QUE RECOMPONER EL SALARIO REAL

BAHIA BLANCA, 7 (De nuestro corresponsal).— Los industriales metalúrgicos dieron a conocer aquí un documento crítico denominado "Declaración de Bahía Blanca" en la que censuran la política económica del proceso militar y exigen la conclusión de "la actual crisis de ilegimitidad de uso del poder", ya que "cualquier intento de reconstrucción ajeno al marco institucional está destinado al fracaso".

La Federación de Industriales Metalúrgicos de la Argentina (FIMAR) organizó en esta ciudad un congreso nacional para tratar la actual crisis económica, a cuyo término difundieron una extensa manifestación analizando la situación de la economía nacional, y proponiendo "objetivos básicos" para el desarrollo y la reactivación.

Finalmente, los metalúrgicos opinan que en un futuro inmediato las medidas de gobierno deben tender a recomponer el salario real de los trabajadores, sanear los activos financieros, estimular la inversión productiva y el desarrollo de las economías regionales, aumentar las exportaciones sobre la base de un mercado interno consolidado, emplear políticas arancelarias en función del crecimiento económico y no para control de precios, estimular la exportación de productos no tradicionales a través de un tipo de cambio real que desaliente las importaciones innecesarias y reformar el sistema financiero para que el ahorro sirva al desarrollo nacional.

MOTOS 0 km
Sin anticipo
Todo en cuotas
SIN ADICIONALES
GILERA HONDA KAWA
Av. Rivadavia 12124
4 c. Est. Liniers

Para su mayor comodidad ahora también publique
SU AVISO CLASIFICADO GRATIS
EN PLENO CENTRO
COMPRE - VENDA - ALQUILE - PERMUTE
OFREZCA O BUSQUE TRABAJO
Enteramente Gratis
EN crónica Vespertina
EXCLUSIVAMENTE PARA PARTICULARES
Concurra con sus documentos de identidad
GARAY 140 de 9 a 19 hs.
LAVALLE 742 Loc. 2-3 de 9 a 22 hs.
OTRO APORTE DE crónica PARA EL PUEBLO

OTRA COLOSAL ESTAFA

Veinte Millones de Dólares en Perjuicio de 228 Ahorristas. Cooperativa de Viviendas en Mardel y Olavarría: 4 Detenidos

MAR DEL PLATA, 7 (De nuestro corresponsal). — Fue perpetrada otra colosal estafa que perjudicó a más de 228 ahorristas en su mayoría residentes en esta ciudad y Olavarría. Un falso "grupo económico" parapetado detrás de un ente financiero y empresas de la construcción y de viviendas de Mar del Plata y Olavarría logró en su provecho cerca de 20 millones de dólares. Hay cuatro detenidos y cinco prófugos.

Los arrestados son Isaac Zeimanovich, de 67 años, Alejandro Boris Jaroslavsky, de 47, Juan Carlos Oubiña, de 42 y Raúl Ferreyra, de 33. Los prófugos responden a las siguientes identidades: Pablo Zeimanovich, de 32, Jorge Osvaldo Borelli, de 49, Miguel Uchitel, de 80, Jorge Serein y Jorge Carosotti, este último de 40 años.

Las empresas que se habían constituido para la maniobra son las siguientes: Cooperativa de Vivienda y Consumo "Pampa" Limitada, La Liberal Sociedad Cooperativa de Crédito Limitada (se dedicaba a la captación de ahorros provenientes especialmente de la colectividad judía) Izelmar S.A. Construcciones, Sunnor S.A. y Empresa Zelboria S.A.

La organización funcionaba así. La Cooperativa Caja de Crédito Limitada "La Liberal", otorgaba créditos a los adquirentes de los departamentos que vendía la Cooperativa Pampa de Vivienda y Consumo Limitada. Esta última tramitaba las solicitudes y una vez concedido el crédito por "La Liberal", en lugar de efectivizarlo en dinero al peticionante lo transfería a la Sociedad Izelmar, tarea que hacían los Zeimanovich, procediendo la sociedad antes citada a otorgar los recibos a los solicitantes del crédito, que debían cancelar en cuotas mensuales. La Sociedad Izelmar era común a "La Liberal", ya que poseían directivos comunes y tenían la disponibilidad total de crédito, destinando una parte para la construcción del complejo habitacional y la restante la usufructuaba en provecho propio. De esta manera la obra proseguía y el damnificado no se percataba de la maniobra ilícita.

Asimismo "La Liberal" para extraer sumas más elevadas, inventaba carpetas ficticias de créditos, con nombres de solicitantes falsos, declaraciones inexistentes, firmas apócrifas, cobrando el importe de dichos créditos y preocupándose mensualmente de abonar las cuotas respectivas. Por otra parte, muchos de los créditos solicitados para comprar departamentos y después abandonados por los interesados ya sea por cansancio o por resultar sus cuotas muy elevadas, eran efectivizados por los imputados y utilizados en su provecho, teniendo especial cuidado en su cumplimiento para mantener dicho crédito actualizado.

De esta manera y justificando legalmente la salida de cuantiosas sumas de dinero de los ahorristas, los imputados realizaban operaciones ventajosas y la adquisición de divisas a precios o valores que actualizados a la cotización real, les producía enormes ganancias.

Para completar estas maniobras, contaban con la complicidad de la Cooperativa Pampa de Mar del Plata, la que era la encargada de promover la venta de los departamentos del complejo habitacional con los créditos fraudulentamente otorgados por "La Liberal". En dicha cooperativa se tramitaban las solicitudes y se confeccionaban las documentaciones para gestionar esos créditos. Las maniobras se llevaban a cabo también en Olavarría.

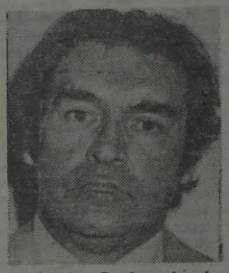
Alejandro B. Jaroslavsky

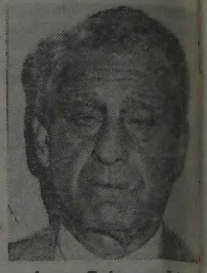
Isaac Zeimanovich

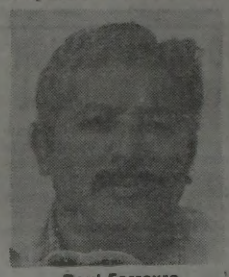
Raul Ferreyra

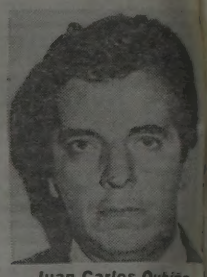
Juan Carlos Oubiña

MADRE ALCOHOLICA: FALLO

SANTA FE, 7 (De nuestro corresponsal).— Una madre que padece síntomas de alcoholismo no puede mantener la "patria potestad" sobre sus dos hijos menores, según lo estableció aquí la sala segunda de la Cámara de Apelación en lo Penal de los tribunales locales, que confirmó una decisión adoptada por el juzgado de Menores.

En los considerandos, la sala señaló que la imputada "registra antecedentes de sicosis etílica con recaídas, su estado denota inestabilidad emocional, vacilaciones en el discurso y discretas incoherencias motoras, los que son síntomas de proclividad para recaer en ingestiones descontroladas de alcohol, que hacen necesaria la continuidad de su tratamiento".

Destaca también que resulta evidente que la recurrente "no presenta un cuadro demencial tal que en forma permanente no le haya permitido comprender el peligro material y moral al que se veían sometidos sus hijos menores".

El cuerpo colegiado, integrado por los doctores Pedro Sobero, Francisco Rodríguez Berca y Ricardo Ríos Ortiz, considera que la circunstancia provocada por la especial situación de que los menores estuvieran con el padre merced al abandono que hiciera del hogar la recurrente "no revela por sí sola que no estuviera informada de los hechos".

BARRIO NORTE: ¿QUE PASA?

Cuatro Asesinatos en Solo 7 Días

En solo siete días ocurrieron nada menos que cuatro asesinatos en Barrio Norte —jurisdicción de la comisaría 19ª— y de ellos solo ha sido aclarado hasta el momento uno, pero debido a la decidida intervención de un civil y no de algún representante de la policía. Por lo tanto, un cierto desconcierto se advierte entre la población del mencionado barrio, en su gran mayoría perteneciente a la discutida clase media. Es que temen por su seguridad ya que todo parecería indicar que salvo causas fortuitas los crímenes parecen desarrollarse con creciente impunidad.

No hay pistas, por ejemplo, en el brutal doble asesinato de los homosexuales Alberto Pintos, 32, y Luis Mesa, 30, cuyos cadáveres desnudos aparecieron en el departamento "F", piso 7° de Larrea 1348. Los dos habían sido atados y amordazados y la muerte sobrevino por estrangulamiento. Se sabe que el móvil fue el robo y los investigadores bucearon hasta ahora sin éxito en el sórdido ambiente de los pederastas y sus explotadores.

Tampoco se arribó a conclusiones exactas en el asesinato del ingeniero alemán, Alejandro Bacharetz, de 65, quien fue muerto a golpes en el departamento que ocupaba en Charcas 3100, ya que tres personas que se encontraban demoradas en la comissaría 19ª recuperaron la libertad. Según el vecindario era casado y divorciado —del matrimonio nacieron dos hijos, hoy de unos 30 a 40 años— que luego vivió en pareja junto a una bella mujer. A partir de allí todo gira en torno a un joven de campera verde, no identificado, que varios vieron salir del departamento. Según los ivnestigadores, el ingeniero alemán conocía al que lo asesinó ya que le franqueó la puerta. A los dos días apareció muerto: golpes con un martillo en la cabeza. Pero no hubo robo ya que estaban todos sus valores.

Por último , el asesinato del abogado José Luis Cianoni, de 36 años, quien fue baleado a la altura de Juncal 2200 por Orlando Rodolfo Aletti, quien fue apresado y desarmado por un amigo del anterior. Aletti se encuentra herido en el hospital Fernández, y al parecer mató al abogado porque debía pagarle una suma importante como consecuencia de un juicio perdido.

ESTO ES PENOSO

SANTIAGO DEL ESTERO, 7 (De nuestro corresponsal).— Varios desconocidos destruyeron armarios de dos secciones de jardines de infantes y de un grado en la escuela "Antenor Alvarez", del barrio Ejército Argentino, en Santiago del Estero, y se apoderaron además de 1.600.000 pesos.

Esta es la segunda vez, en lo que va del año.

Dos Mujeres Matan sus Maridos

SALTA, 7 (De nuestro corresponsal).— Un hombre fue asesinado por su concubina en San José de Orquera, jurisdicción de Metán.

La autora del hecho es Telma Clarisa Gómez, quien mató a Félix Tevez de un disparo de rifle calibre 22. Inmediatamente después del hecho acudieron los vecinos y la criminal fue arrestada.

Hasta el momento se desconocen las circunstancias que rodean a este episodio, pero versiones recogidas en la zona donde vivía la pareja, señalan que últimamente los protagonistas del hecho se llevaban mal, discutían frecuentemente y se agredían de palabra, llegando inclusive a golpearse. En medio de esas disputas el hombre había amenazado con hacer abandono del hogar.

El otro caso presenta características similares y se trata de lo siguiente, según informó la policía.

Una mujer mató a su concubino de una cuchillada en el corazón. Dijo que el hombre había pretendido pegarle. El caso tuvo lugar en Villa Concepción, partido de San Martín.

La autora del hecho es Dominga Nieves Guevara, argentina de 27 años, quien vivía con Armando Juan Torres, argentino, de 29, peón, en una casa ubicada en Constituyentes 3688, de la referida localidad.

La detenida señaló que cuando se encontraba en el living de su casa ingresó allí Torres e intentó agredirla sin arma alguna. Tomó entonces un cuchillo y le infirió un puntazo en el tórax. Al ver que caía herido lo llevó al Policlínico Castex, de San Martín, donde el hombre dejó de existir.

En el lugar se hicieron las indagaciones del caso y la homicida fue detenida admitiendo plenamente su culpa.

MARDEL: PUÑALADA A LA BELLA INFIEL

MAR DEL PLATA, 7 (De nuestro corresponsal).— Una mujer resultó gravemente herida por su esposo luego de un violento altercado ocurrido en la víspera, según información que suministró hoy la policía local.

El hecho se produjo en una vivienda de la calle Fortunato de la Plaza entre Polonia y Brumana, donde se domicilian Nelida Tolosa de González, argentina de 24 años y su esposo, José Alberto González, argentino de 28 años. A causa de una acalorada discusión, el esposo puso fin a la misma infligiendo a su compañera una profunda puñalada que le interesó el octavo espacio intercostal derecho, para luego darse a la fuga con rumbo desconocido. La acusaba de infiel, comentó un sabueso.

De inmediato la herida fue auxiliada y trasladada al Hospital General Interzonal, donde se comprobó que su estado era delicado, mientras que la policía trata de localizar al heridor

ACCIDENTES DE TRABAJO
ENFERMEDADES PROFESIONALES
DESPIDOS
Estudio especializado atiende exclusivamente.
PARANA 433 p. 7° Of. "3"
49-1897/1755 de 10/19 hs.
ATENDEMOS CORREDORES Y GESTORES

Dése el doble gusto!
BOXER
• 100 x 100 de calidad
• 100 x 100 argentinos
100 CIGARRILLOS
RUBIOS O NEGROS CON FILTRO $ 43.000
Unicamente en
CORRIENTES 4744

EL ACELERADOR A FONDO

Un accidente ocurrido en jurisdicción del partido de Tigre, donde un camión atropelló a una mujer embarazada y a sus dos niñas, dejó como saldo las dos menores muertas y la madre herida. El conductor se encuentra detenido.

El accidente se registró a las 19.30 en la ruta 197 y la calle Belgrano, en Los Troncos del Talar. Un camión que aparentemente intentaba cruzar la calzada embistió a Lidia Martorello, de 29 años, que estaba embarazada y a sus hijas Carina y Natalia Portillo, de dos y ocho años. A consecuencia de las lesiones recibidas las dos pequeñas murieron en el acto, mientras la señora fue llevada en grave estado a una clínica local donde está internada. El chofer del camión, cuya identidad no se suministró fue detenido.

Camionero Embiste a dos Hermanitas: Mueren; la Madre, Embarazada, Grave

Los bomberos voluntarios de Tigre, en dos dotaciones intervinieron en las tareas de rescate de las víctimas.

Las condiciones en que se encuentra la única sobreviviente del hecho le impiden hacer declaraciones sobre lo ocurrido, de este modo solo se tienen las versiones del camionero que no completan el informe que necesita la policía para dilucidar un episodio de características tan dolorosas como el sucedido.

● DOS MAS

CORRIENTES, 7 (De nuestro corresponsal).— Dos personas murieron en igual número de accidentes ocurridos en el interior de la provincia, uno en el departamento de Goya y el otro en la localidad de Ituzaingó.

En el primero de ellos perdió la vida un hombre aún no identificado que fue embestido por una camioneta conducida por Carlos Lara cuando transitaba por la Ruta Nacional 12 a la altura del paraje San Isidro, en el departamento de Goya.

El otro hecho sucedió en Ituzaingó, cuando el automóvil guiado por Eduardo González chocó con una camioneta que estaba estacionada en pleno centro de la mencionada localidad. González perdió la vida en forma instantánea, mientras que su acompañante Mauricio Gatti, resultó con algunas heridas.

Los Judíos Bombardearon la Embajada Soviética en Beirut

"REAGAN ES UN RIDICULO"

Palestinos Rechazan su Nueva 'Propuesta de Paz'

BEIRUT, 7 (AP). — Dirigentes palestinos han calificado de ridícula la oferta del presidente estadounidense Ronald Reagan de enviar infantes de Marina para ayudar a evacuar a los guerrilleros sitiados en Beirut Oeste por las fuerzas israelíes. No obstante, han dejado la puerta abierta a otro tipo de presencia norteamericana en el Líbano.

Entretanto, ayer se desplomó otra tregua —la quinta— entre Israel y los guerrilleros de la Organización por la Liberación de Palestina (OLP) en medio de cañoneos.

La devastada capital libanesa se estremeció con las andanadas intercambiadas por los dos bandos. Y hoy Israel continuó, por cuarto día consecutivo, cuidando que no llegaran alimentos, electricidad ni agua al sector que alberga a por lo menos unos 8.000 guerrilleros palestinos y medio millón o más de civiles a los que se cree atrapados en la parte oeste de Beirut.

pero el gobierno libanés dijo que el bloqueo se aflojó ligeramente el martes por la noche, y que se bombeó agua al Oeste desde plantas de la parte Este, controladas por los israelíes.

Reagan dijo ayer que había acordado "en principio" el viernes pasado, enviar hasta un millar de tropas combatientes al Líbano para ayudar a evacuar a los guerrilleros de la OLP y poner fin al sangriento empantanamiento de la situación en el Levante. El Líbano no ha pedido oficialmente tal ayuda.

Reagan no abundó en detalles y dijo que existían "ciertas condiciones" para su oferta, pero no las detalló.

Funcionarios del Pentágono dijeron en Washington que tres buques anfibios de la Marina estadounidense zarparon del puerto italiano de Taranto el lunes, que podrían transportar a 1.800 hombres de un batallón de Infantería de Marina para evacuar a los guerrilleros por mar, con la ayuda de otros buques de la sexta flota norteamericana.

Según versiones de prensa, los palestinos serían evacuados a varios países árabes.

"Estados Unidos ha prometido hacer todo lo que esté a su alcance para traer la paz y la estabilidad al Medio Oriente, y debemos cumplir esa promesa", dijo Reagan ayer en la ciudad de Los Angeles.

Israel no hizo comentario inmediato alguno a la oferta de Reagan, pero el líder palestino Yasser Arafat la rechazó. En entrevista con el corresponsal en Beirut del diario "The New York Times" dijo: "Las armas y la sexta flota que ayudaron a dar muerte a mujeres y niños palestinos no pueden protegernos. Definitivamente, no aceptaré".

Un portavoz de la OLP, Bassam Abu Sharif, dijo que el plan de evacuación con participación de Estados Unidos es "ridículo, porque la OLP no está en posición tan débil como para aceptar tales ofertas

Abu Sharif dijo, hablando en conferencia de prensa en la parte Oeste de Beirut, que la OLP está dispuesta a negociar "la reorganización de su presencia en el Líbano".

● **ACUSA RUSIA**

MOSCU, 7 (UPI).— La agencia oficial de noticias, TASS, acusó hoy a Israel de bombardear la embajada soviética y la oficina comercial de este país en Beirut Occidental.

"En la noche del 6 de julio, la artillería israelí bombardeó el territorio de la embajada soviética y sus oficinas comerciales localizadas en Beirut Occidental", dijo TASS.

La agencia no hizo mención de bajas.

"La responsabilidad por esta acción criminal de las tropas israelíes que invadieron el Líbano reposa totalmente en el gobierno de Israel, que viola reconocidas normas de derecho internacional", agregó la agencia.

¡QUE CLAVO! ECHAN A JEQUE DE UN HOTEL: NO PAGO

HOLLYWOOD, Estados Unidos, 7 (UPI).— El jeque Mohammed Al-Fassi, miembro de la casa real de Arabia Saudita, fue expulsado anoche de un hotel en esta localidad del estado de Florida y arrestado luego, aparentemente, por una disputa en torno de la cancelación de una cuenta de 1,4 millón de dólares, informó la policía.

Frank Thomas, uno de los abogados de Al-Fassi, dijo que el cargo presentado contra el jeque era por "defraudar" al hotel Diplomat.

● **OTRO SITIO**

Funcionarios del hotel, presuntamente, llamaron a la policía de Hollywood cuando Al-Fassi intentó trasladar sus pertenencias a otro sitio, ofreciendo pagar la cuenta con un cheque personal.

El gerente del hotel, al parecer, habría rehusado aceptar el cheque, pues la cuenta ascendía a 1,4 millón de dólares, y dudaba de la existencia de esa cantidad en la cuenta bancaria del joven jeque, de 27 años.

Al-Fassi se estableció en el Diplomat, un lujoso hotel frente al océano, hace cerca de dos años. Rentó un piso completo a un costo de 5.000 dólares diarios, según dijeron fuentes del establecimiento.

EE.UU.: Más Líderes Políticos en Escándalo de Sexo y Drogas

WASHINGTON, 7 (EFE).— Varios líderes de la Cámara de Representantes del Congreso, pertenecientes a los partidos Republicano y Demócrata, han sido involucrados en el escándalo de homosexuales y drogas que sacude a esa Cámara.

Testimonios recogidos hoy por la Oficina Federal de Investigaciones (FBI) de uno de los testigos, señalan que en la investigación aparecieron nombres de líderes de los dos partidos, aunque no se dio aún a conocer la identidad de los políticos involucrados.

El escándalo de homosexualismo y consumo de cocaína estalló la semana pasada, tras conocerse que uno de los botones que presta servicio en el Congreso denunció el caso ante el "FBI".

El testigo declaró que miembros de la Cámara de Representantes influyeron sobre algunos jovencitos que trabajan temporariamente en el Congreso como botones, para conseguir de éstos "favores sexuales"

El caso quedó relacionado con otra investigación que se realiza acerca del consumo de cocaína en el ámbito del Congreso.

Los investigadores aclararon que las pesquisas no se realizan por la cuestión de las presuntas preferencias sexuales de los acusados, sino por los aparentes delitos de corrupción de menores y soborno.

Los datos hechos públicos hasta ahora indican que los jovencitos que aceptaban las propuestas sexuales conseguían a cambio favores que les permitían lograr nuevas y remuneradas ocupaciones.

El caso de la Cámara de Representantes llegó parcialmente hasta la opinión pública norteamericana cuatro meses antes de las elecciones para la renovación parcial

La información es seguida con mayor preocupación por las grandes cadenas de televisión

El Comité de Etica de la Cámara de Representantes, por su parte, reanudó hoy la investigación del asunto, que tiene preocupado al Congreso.

¡CATASTROFE!

Se Estrelló Avión Ruso: 90 Muertos

MOSCU, 7 (EFE).— Un avión "Ilyuchin 62" de la compañía soviética "Aeroflot" se estrelló pocos minutos después de despegar, causando al parecer la muerte de las 90 personas que viajaban en él.

El aparato hacía el vuelo regular entre Moscú y Freetown, en Sierra Leona, haciendo escala en Dakar.

Las autoridades soviéticas se han limitado a reconocer la existencia del accidente en un comunicado de siete líneas del Ministerio de Aviación Civil, que además expresó públicamente su pésame a los familiares

Fuentes diplomáticas de las embajadas de Sierra Leona y Senegal han manifestado que las autoridades soviéticas les han suministrado muy pocos detalles del accidente

"No hemos recibido información oficial" dijo un diplomático de Sierra Leona, quien añadió: "Han prometido informarnos mañana por la mañana".

Del accidente ocurrido a las 22,10 GMT, la agencia "Tass" informó 17 horas después y añadió que el Ministerio Soviético de Aviación Civil ha formado una comisión estatal que averiguará por qué se estrelló el vuelo 411 que salió del ultramoderno aeropuerto de Cheremetyevo.

El lugar del accidente está fuera de los límites de acceso permitido y nada puede verse desde la terminal aérea por lo que sin información oficial es muy difícil saber exactamente los daños.

Trágico Atentado Terrorista Contra una Comisaría en Perú

LIMA, 7 (ANSA).— Decenas de agentes de contrainsurgencia "peinaban" hoy diversas zonas periféricas de esta capital, en busca de un grupo de presuntos terroristas que asaltó anoche un puesto policial, resultando muertos dos guardias y dos estudiantes.

El audaz asalto al puesto policial de Nana, cercano a Lima, dio pie a una serie de presunciones en torno del recrudecimiento de los actos terroristas en diversas localidades del país.

El gobierno había sostenido que el terrorismo estaba virtualmente controlado, pero los últimos ataques sorpresivos de supuestos terroristas, creó cierta incertidumbre en la población urbana y rural.

Durante la refriega de anoche, dos guardias civiles fueron muertos por los atacantes, al parecer estudiantes universitarios que integrarían una célula subversiva de corte marxista leninista.

Nana es una pequeña localidad asentada a pocos kilómetros al este de Lima, en donde se levantan varios complejos industriales del sector textil y agrícola.

Fuentes policiales consultadas por "ANSA" dijeron que el ataque fue sincronizado y que los sediciosos conocían el movimiento de los agentes que pernoctaban en el puesto.

Se lo Merecen: Condenaron a Muerte a Cuatro Mercenarios

VICTORIA, Seychelles, 7 (EFE).— El Tribunal Supremo de las islas Seychelles condenó hoy a diez años de cárcel al mercenario Robert Sim, que en noviembre pasado participó en un intento de golpe de estado contra el gobierno socialista de Albert Rene.

El mismo tribunal condenó ayer a muerte a otros cuatro mercenarios, y un quinto recibió una condena de veinte años de cárcel.

De esta forma concluyó uno de los escasos juicios desarrollados en Africa contra mercenarios, cuya participación en golpes de estado o en las acciones de grupos rebeldes constituye una de las plagas del continente.

Los abogados defensores han anunciado que recurrirán contra las sentencias, que condenaron a muerte al sudafricano Jerry Puren, al británico Bernard Carey, y a Aubrey Broks y Roger England, ambos de la ex Rhodesia.

Los mercenarios fueron descubiertos antes de salir del aeropuerto y, después de un combate de varias horas, la mayor parte de ellos consiguió huir a Sudáfrica a bordo de un avión indio que secuestraron.

Estos "soldados de fortuna", encabezados por el conocido mercenario del Congo "Loco Mike" Huare, se encuentran actualmente en libertad condicional

PANICO: BARCELONA, CERCADA POR TERRIBLES INCENDIOS DE BOSQUES

BARCELONA, España, 7 (AFP).— Barcelona se encuentra rodeada por las llamas, cercada por una barrera de fuego de unos 30 Km. en razón de un 15° incendio de bosques, cuyo origen criminal era considerado hoy como evidente por las autoridades.

Aunque según fuentes allegadas a los bomberos, los incendios continúan, pero su intensidad es mucho menor, comienza a cundir el pánico entre los barceloneses que, desde ayer, viven en medio de una espesa lluvia de cenizas y con un calor insoportable que "hace estallar las piedras", según declaró un habitante.

Ante la gravedad de la situación, los 1.000 bomberos presentes, pidieron ayuda a todos los efectivos del Cuerpo de Protección Civil, a las unidades de la policía y del ejército, que envió 300 soldados.

Desde el martes, el calor es insoportable en Barcelona, y son numerosos los habitantes que se pasean por las calles con un pañuelo mojado sobre la cabeza. Además el aire es irrespirable, en razón de la lluvia de cenizas que cae constantemente sobre la ciudad, que llega a tales espesores que en ciertos momentos el sol aparece completamente rojo a través de una espesa nube gris.

Varios habitantes se preparaban a abandonar la ciudad, ante el peligro de que las llamas lleguen a los barrios periféricos de la capital catalana.

TAMBALEA MONSEÑOR MARCINKUS POR NEGOCIAR CON EL MASON AHORCADO

ROMA, 7 (EFE).— El obispo estadounidense Paul Marcinkus, presidente del "IOR", la banca del Vaticano, puso su cargo a disposición del papa Juan Pablo II, aseguran hoy medios de prensa italianos de tanto prestigio como "Corriere Della Sera" y "La Stampa".

La afirmación de los dos primeros diarios de Italia, secundada por otros medios de menor influencia, se basa en un rumor insistente

"La Stampa" de Turín titula hoy en primera página: "Marcinkus a punto de dejar el IOR. Lo sustituiría Cheli.

De hecho, por encima de las especulaciones de la prensa, se advierten signos de fuerte preocupación en el Vaticano por los daños a la "imagen" de la Iglesia que podría provocar la investigación que se realiza.

Una fuente vaticana generalmente bien informada confirmó a la agencia EFE que en los últimos días tuvieron lugar al menos cuatro reuniones "en la cumbre" para tratar la situación del IOR, y sus posibles implicancias en el "escándalo del banquero Calvi".

A esas reuniones, presididas por el papa Juan Pablo II, habrían asistido el secretario de Estado, Cardenal Agostino Casaroli, el propio Marcinkus, presidente del IOR y "gobernador" del Vaticano, el arzobispo español Eduardo Martínez Somalo, sustituto de la Secretaría de Estado, y monseñor Achile Silvestrini, secretario del Consejo para los Asuntos Públicos de la Iglesia.

GRONDONA: "MENOTTI ES EL QUE DEBERA DEFINIRSE"

Tras haber presenciado las instancias correspondientes a los cuartos de final del Campeonato Mundial de Fútbol, además de acompañar a la selección nacional que participó en el torneo, el presidente de la AFA, Julio Grondona se hizo presente en la víspera en el edificio de Viamonte al 1300 y dialogó con los periodistas acreditados por espacio de 40 minutos.

Luego de dejar aclarado que en la delegación el comportamiento fue normal sin ningún tipo de inconvenientes, el señor Grondona se refirió a la situación de César Luis Menotti como seleccionador de los planteles nacionales

"Yo mismo, antes de partir a España, le ofrecí a Menotti la continuidad en el cargo para no presentar una situación que se pudiera interpretar como resultado de un triunfo o de una derrota en el Mundial. Menotti en aquel momento contestó que prefería dejar, tras el certamen... Quiero aclarar que tiene contrato hasta el 31 de diciembre y el resto de los colaboradores del cuerpo técnico, hasta el 31 de octubre... Cuando Menotti vuelva de Europa nos reuniremos nuevamente y le volveremos a presentar el tema, por supuesto que con algunas variantes...

Luego de tan terminantes definiciones Grondona aclaró que aquellos jugadores que permanecen en Europa gozan de permiso de sus clubes y que los que ya fueron transferidos se quedaron para formarlizar sus situaciones contractuales.

● **EL EQUIPAJE**

Con relación a la situación planteada en Ezeiza con el equipaje de la delegación, Grondona aclaró lo siguiente: **"Hay muchos bultos que contienen ropa de entrenamiento que nos dio la empresa que publicita la ropa de la selección. Cuando fuimos a Europa llevamos nuestro equipo completo pero allí esa empresa nos dio un vestuario totalmente nuevo, que fue utilizado, por lo tanto solo vino ropa de entrenamiento con el escudo de AFA incluido. Por lo demás, les puedo decir que nadie se atrevería a traer nada de Europa, con los precios y el cambio desfavorable existentes. Volvimos 43 personas y además trajimos los sobrantes de los regalos que llevamos, es decir banderines, llaveros y revistas oficiales de AFA..."**

● **DESAFECTADOS**

"Los jugadores de la selección nacional por resolución del Comité Ejecutivo quedarán automáticamente desafectados y a partir de mañana (por hoy) deben retornar a sus entidades. Para este año no hay partidos programados y para planificar otra temporada de trabajo habrá que esperar y se tomarán definiciones una vez que hablemos con Menotti".

Descargo Tripero

Directivos del club Gimnasia y Esgrima La Plata efectuaron anoche ante el tribunal disciplinario de la AFA el descargo correspondiente a los sucesos ocurridos con el árbitro Gelay al término del partido disputado con Deportivo Armenio.

Como se recordará, la cancha de Gimnasia está clausurada provisionalmente a raíz de un informe de Gelay el cual señaló que, fue agredido por desconocidos a la altura de City Bell una vez finalizado el cotejo en la ciudad de La Plata entre los "triperos" y Armenio.

La gente gimnasista en su descargo habría deslindado responsabilidades. A la vez señalaron que, el árbitro tuvo en todo momento todo tipo de garantía, siendo incluso acompañado por un patrullero de la policía provincial hasta el deslinde de la ciudad de La Plata y el hecho ocurrió por lo menos a 15 kilómetros de dicha ciudad.

Por lo tanto el club no puede responsabilizarse por el hecho. En la nota de descargo, la directiva de Gimnasia también habría señalado puntos pocos claros en el informe referil, todo lo cual los incide a suponer que el tribunal dará por cumplida la sanción.

Ahora solo resta esperar el fallo del tribunal que esta noche dará a conocer su veredicto, pues por el feriado del viernes, el cuerpo punitivo de AFA se reunirá hoy.

ALL BOYS, QUIERE JUGAR EN SU CANCHA: El otro sábado los Albos de Floresta reciben a San Lorenzo. Es idea de la gente de All Boys jugar este partido en su cancha, pues la capacidad de la misma alcanza para cubrir las exigencias reglamentarias de la AFA, ya que el promedio de venta de populares que exhibe San Lorenzo no los supera.

No obstante, la directiva de San Lorenzo solicitó el cambio de escenario dándose por notificado All Boys. El lunes vendero quedará resuelto el dilema, en caso de tener que cambiar de estadio, el cotejo All Boys y San Lorenzo iría en cancha de Ferro.

Pero casi con seguridad no habrá cambio de cancha, mas si se tiene en cuenta que cada vez que San Lorenzo salió de Ferro o de Vélez le fue mal. Por eso valen los ejemplos: Los Andes (Independiente), Morón (Huracán), Banfield (Banfield) y Gimnasia (La Plata).

River Busca la Forma de Poder Pagar

El signo pesos mueve al mundo. Con esto no pretendemos descubrir la pólvora pero sí, aclarar o por lo menos tratar de que el panorama se vaya limpiando de escollos.

Así es como Aragón Cabrera en las próximas horas va a mantener una reunión con el presidente de Instituto a los efectos de que éstos acepten cobrar en un plazo de 20 días la primera cuota de 2.800 millones que los "Millonarios" deben abonar por los pases de Nieto y Chaparro.

Este plazo se debe a que en dicho interin los de Núñez esperan recibir un giro del Fiorentina, de Italia por el pase de Daniel Passarella.

Pero claro, como prácticamente descuentan el embolso de ese dinero es que también se pondrán nuevamente al habla con Antonio Alzamendi para convencerlo de que se ponga la banda.

Los Argentinos en la Copa

River Plate debutará en la presente edición de la Copa Libertadores el martes 27 del presente mes ante The Strongest en la La Paz y una semana después lo hará Boca Juniors contra el Jorge Wilsterman en Cochabamba. Boca - River se enfrentarán en el partido de ida en cancha del primero el 6 de agosto próximo.

El programa de cotejos prosigue de esta manera: 11 de agosto, The Strongest - Boca (La Paz); 15, Wilsterman - The Strongest (Cochabamba); 20, Wilsterman - River (Cochabamba) y 31 Boca - The Strongest (Boca). En setiembre éste es el programa; 3, River - The Strongest (River); 14, River - Wilsterman (River); 17, Boca - Wilsterman (Boca) y 29, The Strongest - Wilsterman (La Paz) y River - Boca (River).

River Plate enfrentó en tres ediciones a equipos bolivianos por la Libertadores mientras que Boca lo hizo solamente en dos ocasiones.

Salvo en 1973, cuando Wilsterman le ganó un partido a River por 1 a 0 y empató el otro 2 a 2, la victoria siempre correspondió a los argentinos.

La Copa Libertadores de América, creada en 1960 y protagonista desde entonces de más episodios de violencia que de buen fútbol, tuvo como participantes a River Plate en nueve oportunidades y a Boca Juniors en ocho.

El trofeo actualmente está en poder del Flamengo de Brasil pero durante casi toda su historia tuvo como dueño a un equipo argentino. Ello ocurrió en una docena de oportunidades.

Boca tuvo el halago de ser uno de esos clubes, pues se la adjudicó en 1977 y 1978. Al año siguiente la perdió ante Olimpia de Paraguay en la final y también salió segundo en 1963.

Los boquenses actuaron en el '65 eliminados por Independiente en las semifinales; en el '66 por River en la semifinal; en el '70 se quedaron en los cuartos de final y en el '71 en la primera rueda.

Por su parte River fue menos afortunado. Dos veces arañó el título pero quedó relegado al segundo puesto. Fue en 1966, cuando Peñarol le ganó la final por 4 a 2 en Santiago de Chile y en el mismo lugar en 1976 donde lo derrotó Cruzeiro de Brasil por 3 a 2.

Los de Nuñez además jugaron en 1967, eliminados por Racing en las semifinales; en el '70 quedaron en la semifinal, en el '73 en la primera rueda, en el '77 en la primera rueda, en el '78 en la semifinal y en el '80 y '81 no pasó de la primera rueda.

Suñé ya Trabaja con Quilmes

Rubén José Suñé reemplaza a su ex compañero de equipo en Boca, Roberto Domingo Rogel, en la conducción técnica del primer equipo de Quilmes. Rogel no llegó a un acuerdo económico con los directivos de la entidad.

Suñé, quien además de vestir la casaca de Boca luciera las de Unión, Huracán y San Lorenzo de Almagro, señaló que "es muy importante comenzar la tarea de técnico y conducir un plantel como el de Quilmes, que tiene jugadores experimentados y que es fundamental para encarar un torneo tan difícil como el que comenzará en los próximos días".

Ante la consulta sobre si aconsejará realizar algunas incorporaciones contestó que "junto con Omar Larrosa, que será mi ayudante, estudiaremos a los jugadores que tenemos y luego recién hablaremos con los dirigentes, para ver si es necesario reforzar algún sector del equipo".

Sobre el fútbol que le hará practicar a Quilmes señaló que "a mí me gusta que mi equipo tenga garra y temperamento, pero también me interesa que cada jugador sepa qué hacer cuando tiene la pelota en su poder. Quilmes tiene jugadores que tratan muy bien el balón y espero cumplir una buena campaña. Base hay, porque en el Nacional llegaron a jugar la final con un gran equipo como Ferro y pueden repetir en el próximo torneo a iniciarse, aunque será más difícil porque este certamen es más largo".

Para el "Chapa" Suñé "lo fundamental es encarar la actividad con seriedad y profesionalismo y no apurarse en lograr los objetivos. Yo llego a este club con una larga experiencia como jugador y poca como técnico, pero pienso trabajar con mucha voluntad para hacer un buen papel".

Rogel, además de los problemas de su contrato pretendía que se incorporaran un defensor, un volante y delantero, a lo que no se prestaron los directivos.

● **GANO EL RACING CORDOBES**

CORDOBA, 7 (De nuestro corresponsal).— Racing de Nueva Italia se impuso a Instituto por 2 a 1 en la jornada de apertura del petit torneo "Neder-Nicola" que organiza el Círculo de Periodistas Deportivos de esta ciudad en el estadio de Belgrano.

En el segundo encuentro Unión San Vicente triunfó sobre Belgrano por 1 a 0. El certamen concluirá el próximo viernes 9 de Julio. Instituto y Belgrano se medirán por el primer puesto y Racing-Unión San Vicente lo harán por el primer lugar.

Jugarán a Beneficio

Los jugadores del Seleccionado argentino **Daniel Passarella, Osvaldo Ardiles, Ubaldo Fillol y Diego Armando Maradona**, ya han comprometido su presencia para el partido de fútbol entre los seleccionados de Europa y Resto del Mundo, que se jugará en el estadio del Cosmos, en Nueva York, el 7 de agosto por la noche a beneficio de UNICEF (Fondo de socorro de las Naciones Unidas para la Infancia).

Se supo también que junto a los argentinos y seguramente varios brasileños estarán Roberto Figueroa, de Honduras y Lakdar Boloumi, de Argelia.

La invitación a estos futbolistas se realizó luego de sus excelentes actuaciones en el mundial de España. Figueroa fue figura clave en los partidos que Honduras sostuvo con España (1 a 1) e Irlanda del Norte (1 a 1). En tanto Bolloumi fue instrumento vital en el triunfo (2 a 1) sobre Alemania anotando el gol de la victoria.

Los organizadores de este espectáculo mundial estuvieron dialogando directamente con las principales figuras del fútbol durante la primera fase del mundial de España y casi todos los jugadores comprometieron su presencia sin ningún tipo de interés. Todos se mostraron gustosos de colaborar con los niños necesitados.

El director técnico del seleccionado europeo será el alemán Jupp Derwall, quien adelantó que entre las figuras que citará para integrar su equipo están el inglés Kevin Keegan, el alemán Rummenigge y el italiano Paolo Rossi.

La lista definitiva de ambos representativos (en total serán 32 estrellas del fútbol) se conocerá por intermedio de la FIFA el próximo viernes.

REMATE NADA SANTO

Verdaderamente, esta noticia no es nada "santa". Y es que mañana a las 13.30 en los salones de la Corporación de Rematadores, se procederá por orden del juez que entiende en la causa, el remate de tres parcelas propiedad del club San Lorenzo ubicadas en Avenida La Plata. La base del remate fue fijada en $ 1.806.774.947 y los terrenos comprenden una superficie total de 7.760 metros cuadrados, cuyas fracciones son de 82,48 metros de frente por 95 de ancho, estando afectadas las mismas por la Ordenanza Municipal 36019.

Este proceso tiene su comienzo en el año 1967, cuando la entidad de Boedo suscribió un contrato con la empresa constructora Altgelt S.A. a fin de realizar una serie de trabajos en el Parque Almirante Brown. Dicho solar, ahora a la espera de la bajada del martillo, cubría como garantía la deuda del club, con la mencionada empresa.

Sin embargo, esos trabajos no pudieron cobrarse y por tal motivo se inició el juicio correspondiente.

En 1973 se había logrado un acuerdo conciliatorio, pero luego se frustró por cambio de autoridades en la institución "santa", lo cual complicó todo el panorama. Por ese entonces, la deuda alcanzaba a los 400.000 pesos, ahora suma diez mil millones.

A pesar de que las principales autoridades de San Lorenzo, están ajenas al problema por no encontrarse en el país —Habib en Perú y Lantarón en Europa— por problemas particulares, ya se realizaron diferentes gestiones por parte de allegados al club, a fin de superar este mal momento, y conseguir entre varios asociados —de sólida posición económica— el dinero salvador.

Solo se Salvan Cuatro

SANTIAGO, Chile, 7 (EFE).— "La situación económica por la que atraviesan la mayoría de los equipos chilenos está llegando a situaciones de crisis total e incluso en algunos casos se podría llegar al remate de bienes e instalaciones de los mismos para poder saldar las deudas más apremiantes".

Así comenzó un reportaje realizado al ex tesorero de la Asociación Central de Fútbol y actual dirigente del club Palestino, Miguel Nazur, quien agregó: **"Solo cuatro instituciones pueden asegurar que sus cuentas corrientes bancarias arrojan saldos positivos, siendo los únicos que duermen tranquilos en la actualidad y son dos instituciones de primera división (Universidad Católica y Cobreloa) y otra cantidad igual de segunda (San Luis y Unión Calera) el resto o sea cuarenta clubes como primera medida deberán rebajar los sueldos a sus jugadores para permitir que estos cobren".**

Por supuesto que no todas pueden ser malas y Nazur también explicó que si bien el panorama se presenta desalentador, todavía falta por ver la reacción del público ante el fracaso de la Selección en el Mundial de España donde tuvo una desafortunada actuación, debiéndose volver muy pronto trayendo en sus maletas más derrotas que otra cosa.

Pero lo que más preocupa al conocido directivo del club Palestino de la colonia árabe residente en este país es qué va a pasar con los ingresos que se reciban por el Mundial, ya que ésto podría paliar en forma directa la situación de varias instituciones, aunque no sería solución en forma integral ya que los problemas superan con mucha amplitud a los ingresos que éstos puedan percibir cuando se realice el prorrateo de los ingresos mundialistas.

ITALIA SIGUE SIN DORMIR

● Continúa el Increíble Festejo por la Clasificación

La Fontana di Trevi convertida en fuente de festejos.

ROMA, 7 (ANSA, AFP).— Los italianos siguen soñando despiertos tras eliminar a Brasil del Mundial y catapultarse a las semifinales. Las calles de las más populosas ciudades itálicas son un fiel reflejo de ese clima de algarabía y hasta altas horas de la madrugada se pueden ver los automóviles embanderados haciendo sonar sus bocinas y los bares y lugares públicos repletos de italianos que aún comentan las incidencias del partido ante los brasileños mientras también se hacen pronósticos optimistas por el cotejo de mañana ante Alemania.

La actividad normal de los italianos se ha visto interrumpida por un permanente jolgorio que se extiende a los lugares de trabajo, fábricas, oficinas y reparticiones públicas donde el papel que está cumpliendo el equipo de Bearzot es el exclusivo tema de conversación.

El temperamento italiano se ha mostrado así en su faceta más optimista y todos aguardan que el equipo siga su curva ascendente en las próximas instancias decisivas para que esta alegría no se trastoque en dramatismo.

Las fuerzas de seguridad implementaron un dispositivo especial para evitar que los arranques emocionales no deriven en desbordes incontrolables, se pensaba que este operativo iba a durar solo 24 horas, tras el triunfo ante Brasil, pero los italianos han seguido festejando y las medidas se mantienen.

A toda hora en la vía Veneto pasan grupos entonando cánticos de triunfo, integrados mayormente por jóvenes estudiantes que tras su jornada escolar se dirigen al centro romano para darle colorido a esta larga fiesta. Los bares están de parabienes, siempre repletos de gente que se da un paseo por la zona que ahora ofrece un aspecto mucho más bullicioso que de costumbre.

La Fontana de Trevi es otro de los lugares preferidos por los italianos. La siempre visitada fuente de los deseos, paso obligado de los turistas, está ahora concurrida y prácticamente "tomada" por los lugareños que se arrojan en ella como en un baño de alegría.

● ALGARABIA

La avenida Nazionale, también resulta permanentemente concurrida por automovilistas que conforman espontáneas caravanas tronando con sus bocinas, sus gritos y las banderas tricolores que suelen cubrir el techo de los coches o asomarse por las ventanas agitadas por los automovilistas.

La Piazza del Popolo es uno de los puntos de reunión donde los italianos hablan de Paolo Rossi con más vehemencia y adjetivos que cuando glorifican a sus héroes nacionales.

"A esta Italia convulsionada por la irregularidad política, decepcionada de sus funcionarios y con problemas económicos de larga data y difícil solución, le hacía falta este reguero de alegría", comentaba "La Stampa" en una de sus notas editoriales y añadía "por ahora Enzo Bearzot tiene más prestigio que Sandro Pertini, y Paolo Rossi es venerado como un gladiador imperial, solo resta esperar que ante los alemanes la historia se repita para que el fervor no se vuelva contra ellos, como suele ocurrir".

Mientras tanto los hospitales han tenido algo más de trabajo que lo acostumbrado. El principal nosocomio napolitano atendió numerosos casos de problemas cardíacos y nerviosos, entre ellos ancianos y mujeres con escasa resistencia para soportar los golpes emocionales del cotejo contra los brasileños.

Otro tanto ha acontecido en Milán y enla misma Roma, el sanguíneo espíritu itálico que vive las alegrías y las decepciones con una intensidad incontrolable le ha incrementado el trabajo a los médicos.

La policía tuvo también su trabajo para controlar a algunos exaltados que aprovecharon la circunstancia para provocar actos vandálicos rompiendo vidrieras y cayendo en actos de rapiña. Pero como las fuerzas de seguridad estaban avisadas, las cosas no pasaron a mayores e Italia sigue viviendo su fiesta rogando que Alemania no termine con el sueño "azurro".

Rossi, a Barcelona; Diego, a Casa

BARCELONA, 7 (AFP).— "Rossi al Barcelona y Maradona a su casa", gritaban los simpatizantes italianos, que fueron los más madrugadores para llegarse hasta las boleterías del Nou Camp de esta ciudad y sacar sus entradas para el encuentro semifinal con Polonia.

Y esta euforia italiana, tiene un justificativo, luego del rotundo triunfo logrado frente a Brasil, donde el "forza Italia", resonó hasta altas horas de la madrugada en el popular paseo de la rambla, esta ciudad portuaria, cuando miles de "tifosi" celebraron la victoria de su selección por 3-2 frente a Brasil.

Apenas concluyó el partido en el estadio Sarria, los aficionados itálicos, desplegando gigantescas banderas tricolores, se dirigieron hacia el centro de la ciudad para desatar su emoción contenida.

Por la noche, el sonido estridente de las bocinas de autos e instrumentos de viento concitaron el interés de los transeúntes en la zona cercana al puerto, reemplazando el ritmo de las sambas con que los brasileños habían impreso su sello a la ya acostumbrada noche barcelonesa en los días anteriores.

Pasada la medianoche, una parte de la "torcida" brasileña salió de sus hoteles y quizás para ahogar su tremenda pena, interpretó la música de su país con instrumentos típicos.

En tanto, los italianos que a estas horas recorrían eufóricos las calles céntricas, se sumaron a la fiesta y bailaron sambas, el ritmo de su derrotado rival.

● SIN INCIDENTES

A pesar del encuentro de los aficionados de ambos países, no se registró ningún tipo de incidentes y los propios hinchas italianos consolaban a los brasileños diciéndoles que su equipo era el mejor del mundial.

Claro que ahora, quienes han pasado a engrosar el rubro de los "agrandados" son los "tifosi", quienes piensan copar mañana el estadio, contando con numerosos refuerzos de aficionados, los cuales son esperados en las próximas horas.

Fanáticos italianos festejan en calles de Barcelona.

GENTILE SIN EL BIGOTE

BARCELONA, 7 (EFE).— Uno de los más famosos marcadores de este Mundial, el italiano Claudio Gentile, con sumo dolor procedió ayer a cumplir con la promesa de cortarse el bigote. Lo hizo en medio de las bromas de todos sus compañeros, quienes no quisieron perderse el histórico momento pues conocen cuanto quiere a su bigote el fuerte marcador.

—"No me importa —repetía mientras se lo rasuraba— **prometí que si Italia llegaba a estar entre los cuatro mejores equipos del mundo me los cortaría, y debo cumplir**". En tanto los compañeros dijeron que Gentile fue capaz de hacer esa promesa pensando en que era imposible que el seleccionado "azzurro" cumpliera tan descollante actuación, eliminando nada menos que a Brasil y Argentina.

Una vez cumplida la promesa, Gentile debió taparse con una mano el lugar donde habían estado los famosos bigotes, para evitar la carcajada general de la delegación. Los compañeros le solicitaron que ahora prometiera que no se dejaría crecer los bigotes si Italia salía campeón del mundo, pero Gentile, ahora dando muestras de confianza en su equipo, dijo que lo iba a pensar.

● SE RIEN DE SANTAMARIA

Si algo le faltaba al técnico de España, José Santamaría, para tirarse encima todas las críticas fue decir que: **"Al final, terminamos igual que Argentina y Brasil, nos eliminaron en la segunda fase"**. Hoy todos se burlan de esa frase y un diario comenta **"Claro, Santamaría. Igual. Brasil también empató con Honduras, perdió con Irlanda, hizo solo cuatro goles, dos de penal y jugó como nosotros"**.

SE PINCHO POR DESCUIDO

BARCELONA, 7 (AP).— La enfermería del estadio Sarria de Barcelona debió atender a una azafata que fue llevada hasta allí con una herida en la cadera. La señorita se sentó distraídamente en una silla sin advertir que alguien había colocado allí una filosa tijera abierta.

Se presume que el vandálico acto fue cometido por un aficionado brasileño, ya que había un grupo de ellos en ese sector, y que tras la tremenda decepción por la derrota de su equipo ante Italia pensó vengarse con esa incalificable acción.

Por su parte, el presidente del Comité Olímpico de Brasil debió también ser atendido en la enfermería del estadio. Silvano Margall sufrió un problema cardíaco provocado tras el tercer gol de Italia.

El médico que lo atendió, doctor Víctor García, de la guardia de enfermería, le suministró los primeros cuidados y lo acompañó a la clínica San Jorge donde se lo dejó en observación. Se comunicó luego que su estado no reviste cuidado y se aseguró que pronto regresará al hotel donde se hospeda.

● LOS RUSOS PASEAN

Los jugadores del seleccionado soviético dedicaron su tiempo a visitar la ciudad de Barcelona, ya sin la preocupación de tener que entrenarse o diagramar algún partido.

Los soviéticos compraron de todo, en los grandes almacenes de la avenida Diagonal, preferentemente en el rubro perfumería. Después se dedicaron a visitar lugares artísticos —museos, exposiciones—, para encarar luego hacia los parques de diversiones de Montjuich y Tibidabo.

Rumor de Doping los Enloqueció

RIO DE JANEIRO, 7 (ANSA).— Gran parte de la población brasileña parece no creer en la eliminación de su selección nacional de fútbol y tal vez por eso corrió en todo el país el rumor de que los jugadores italianos, especialmente Paolo Rossi, habían jugado "dopados" en su triunfo, del lunes último frente a Brasil.

La radio "Globo" de esta ciudad realizó varios desmentidos haciendo notar que para conocer los resultados de los exámenes antidoping por parte de la FIFA, se requieren por lo menos 24 horas.

El rumor de que jugadores italianos estaban dopados circuló por todo Brasil, y de Florianápolis (Santa Catarina), llegó a Río de Janeiro la información de que el partido Brasil - Italia, había sido anulado porque Italia colocó en el campo de juego, a un jugador que había recibido dos tarjetas amarillas, pero esa versión fue desmentida por la emisora.

● **TRABAJARON A DESTAJO**

Así los teléfonos y télex de la emisora carioca no pararon en todo el día, y numerosos hinchas, en su desesperado intento de confirmar la noticia se dirigieron a la emisora, quedando después contrariados o llegaron a llorar ante el desmentido.

Nadie sabe decir dónde nació la información, que los observadores colocan en la frustración sufrida por el pueblo brasileño por la derrota, que lo lleva a aferrarse a cualquier versión.

"Vamos a encarar el futuro de frente", instó la radio "Globo" a la población, que se vio cabizbaja por las calles de Río de Janeiro y otras capitales del país.

En Belém las emisoras tuvieron que transmitir boletines radiales desmintiendo el rumor, pero en la ciudad de Abaetetuba (con 70 mil habitantes), en el interior del estado, los comerciantes llegaron a cerrar sus puertas y mucha gente desfiló por las calles de la localidad, festejando la "recuperación" de Brasil.

Con muchos cohetes, fuegos de artificio y gritería general, los hinchas sufrieron después una terrible decepción al escuchar los desmentidos.

EL CARNAVAL DE

• El Fracaso de Brasil en el Mundial Sigue Provocando Muerte

RIO DE JANEIRO, 7 (AP, ANSA).— Suicidios, mortales ataques cardíacos, actos de vandalismo, decenas de personas atendidas por casos de hipertensión o crisis nerviosas y hasta amenazas al gobierno de Figueiredo son las ampulosas y trágicas consecuencias del ahogado carnaval frustrado y transformado en una patetica frustración nacional tras la eliminación de Brasil en la Copa del Mundo.

Los hospitales públicos y privados de Río de Janeiro y otras ciudades de Brasil tuvieron y aún tienen un movimiento desusado debido al gran número de personas que han sufrido desarreglos orgánicos y neurosíquicos.

Entre los muertos que por causas varias recibió el Instituto Médico Legal de Río de Janeiro, seis lo fueron por ataques cardíacos a causa de la derrota del seleccionado ante Italia.

La primera víctima fatal del corazón fue el jubilado Rui de Souza Vieira de 68 años, que se hallaba presenciando el juego por televisión en un bar del centro de la ciudad y debió ser conducido a un hospital, donde no resistió la emoción y falleció.

En el hospital público Miguel Couto la primera paciente en llegar víctima de la derrota fue Balbina Da Conciecao, que también presenciaba el partido por televisión y sufrió un mal súbito tras el tercer gol de Italia.

En el nosocomio "Getulio Vargas" cerca de 50 personas ingresaron con problemas diversos, algunos cardíacos y otros con el sistema nervioso alterado, principalmente, mujeres, algunas desmayadas.

Un patrullero policial retiró del parque de Flamengo a José Francisco Ornelas, de 26 años, que bajo un shock nervioso desfilaba por una de las pistas completamente desnudo y con la camiseta con los colores de la selección totalmente rasgada.

En el hospital público "Oliverio Kraemer" fueron atendidas 15 personas con disturbios nerviosos, en el "Salgado Filho" el número de atendidos llegó a 12.

Con sus 70 años de edad, Eliseu Terra, descendiente de italianos pero que hinchaba por Brasil, quería ver a toda costa a la selección con la cuarta Copa Mundial y poco antes del final del partido contra Italia comenzó a sentir escalofríos, debiendo ser con[illegible] gencia a un hospital, donde [illegible]

Entretanto, las delegaciones [illegible] los barrios tuvieron mucho tr[illegible] casos de aficionados que prot[illegible] ñas o peleas por motivos balade[illegible] la derrota brasileña.

De un modo general, las bande[illegible] desaparecieron de las ventanas [illegible] nes y colgantes verdes y amarill[illegible] en puntos estratégicos por los mismos [illegible] tantes de los barrios fueron rasgados y [illegible] ces quemados.

Asimismo, Peres Junior, asesor de p[illegible] de la Secretaría de Seguridad de Río [illegible] neiro señaló que se produjeron tres suicid[illegible] uno con un balazo, otro por envenenam[illegible] y el tercero se ahorcó.

En Fortaleza, capital del estado [illegible] de Ceará, a 2.732 kilómetros de [illegible] sonas murieron a raíz de la de[illegible] riódico da cuenta de que un [illegible] se quitó la vida disparándose [illegible] oído y una mujer de 40 años y [illegible] fallecieron por ataques cardíacos.

● **AMENAZA**

Otras informaciones dieron [illegible] hubo amenazas contra la famil[illegible] dor Tele Santana y que su esp[illegible] tección a la policía. El comen[illegible] Villas - Boas Correa dijo que [illegible] "ya comenzó a producir profun[illegible] consecuencias políticas". Añ[illegible] que [illegible] derrota la campaña política pa[illegible] nes de noviembre tendrán un [illegible] opositor al gobierno.

POR LA DERROTA SE MATO UNA JOVENCITA

RIO DE JANEIRO, 7 (ANSA).— La niña Simone Cristina Cardozo (14 años) se suicidó con un tiro en la sien derecha angustiada por la derrota del seleccionado brasileño, el lunes.

La niña vivía con su familia en una casa del suburbio de Jardim Redentor (distrito de Belford Roxo) y durante la transmisión del partido, que todos vieron por televisión en una sala, la niña discutió y culpó a Telé Santana (el técnico) por la derrota.

Inesperadamente, se retiro a su cuarto, concluido el partido, y fue oída la detonación del disparo que se descerrajó en una sien, con el revólver que su padrastro tenía guardado en un mueble.

Y MAÑANA, LAS SEMIFINALES

• A las 12.15 Polonia e Italia Vuelven a Encontrarse

BARCELONA, 7 (AP, DPA, EFE).— Dos viejos conocidos de la primera ronda se enfrentarán en el Nou Camp (12,15 de Argentina) en una de los dos semifinales.

Polonia e **Italia,** quienes ya se midieron en la instancia anterior, dicho sea de paso jugando un pésimo partido, serán los encargados de dirimir a uno de los finalistas.

Después de los hechos en la ronda inicial por cada uno, pocos eran los que se aventuraban a decir que alguno de ellos llegaría a estar entre los mejores cuatro equipos. Sin embargo, tanto Polonia como Italia en la segunda vuelta han levantado enormemente sus respectivas producciones a tal punto que se convirtieron en serios aspirantes al título.

Bearzot ha manifestado tener problemas en la alineación de su equipo, ya que **Gentile,** será suspendido por haber llegado al límite de dos amonestaciones y **Tardelli** y **Collovatti** presentan sendas lesiones, sin embargo el único que parece estar en duda es el primero, y en ese caso sería reemplazado por Marini. El resto va igual que el conjunto que derrotó a Brasil en una de las mayores sorpesas de este sorprendente certamen.

Sin duda que las dos últimas victorias ante los cariocas y Argentina, han elevado en forma considerable las acciones del conjunto "azurro", quien parecía signado a volverse a su país antes de tiempo.

Pero la "resurrección" de Paolo Rossi, que convirtió los tres goles de Italia, ha insuflado al resto de sus compañeros una confianza que antes no tenía.

Polonia, después del categórico triunfo entre los peruanos, encontró su línea de juego, reafirmando esa recuperación con la estupenda victoria ante los belgas en la segunda fase, que le permitió encarar su compromiso con la Unión Soviética bastante aliviado.

Sin embargo el conjunto polaco sufrirá una baja de suma importancia, ya que su estratega Boniek está en las mismas condicones que Gentile de Italia, y ha sido suspendido por su cotejo. Además hay algunos jugadores lesionados que harían que la estructura se resintiera.

Lo que sí es seguro, y eso lo ha declarado el técnico del equipo, **Piechnizek,** es que el elenco saldrá con cuatro volantes, ingresando posiblemente Szarmach como segundo delantero. Caso contrario el veterano Lato jugará más adelantado, conformandose el cuarteto central con **Matysik, Kupcewicz, Ciolek** y **Buncol.**

Esto demuestra a las claras que el respeto que Piechnizek señaló tenerle a Italia no es de la boca para afuera, sino que es real.

● **PROBABLES EQUIPOS**

POLONIA: Mlynarczky; Dziuba, Znuda, Janas y Majewski; Matysik, Kupcewicz o Szarmach, Ciolek y Buncol; Lato y Smoralek. DT: Piechnizek.

ITALIA: Zoff ; Bergomi, Collavatti, Scirea y Cabrini; Tardelli o Marini; Oriali y Antognoni; Conti, Rossi y Graziani. DT: Bearzot.

Estadio: Nou Campos (Barcelona).

Hora de iniciación: 12.15 (de Argentina).

• Con Muchas Dudas, Juegan Alemania y Francia a las 16

SEVILLA, 7 (AP, EFE, DPA).— Con algunos problemas en sus respectivas alineaciones, pero con enorme confianza, saldrán mañana (a las 16 hora argentina) a la cancha del Sevilla los seleccionados de Francia y Alemania.

Los dos entrenadores, tanto Hidalgo por los primeros, así como también Derwall, han manifestado que sus máximas estrellas, Platini y Rummenigge, presentan problemas de lesiones. Sin embargo es casi seguro de que ambos estarán presentes, aunque lo del germano aparece como mucho más complicado.

Los franceses llegan a esta instancia convertidos en sorpresa. Es que luego de caer categóricamente ante Inglaterra en su primer partido, pocos suponían que podía llegar tan siquiera a la siguiente ronda.

Sin embargo con el correr de los cotejos se fue asentando su medio campo (verdadero eje del conjunto), donde sobresalen las figuras de **Giresse, Genghini, Platini y Tigana,** y apareció un goleador que nadie tenía en sus cálculos, **Rocheteau,** jugador vivo e inteligente para trabajar dentro del área.

Su mayor déficit se encuentra en su línea de fondo, especialmente por las continuas desinteligencias entre los marcadores centrales y el arquero Ettori, quienes no han tenido un nivel acorde con el resto del plantel. Sin embargo, máxime después de su última actuación ante los irlandeses, se han constituido en el conjunto que mejor juego practica de los cuatro que han llegado a esta instancia, aunque, claro, frente a sí tendrán a uno de los candidatos a quedarse con el título.

Es verdad, los alemanes son los únicos denominados candidatos "a priori" que aún siguen en carrera. Argentina, España y Brasil, que quedaron eliminados en la segunda ronda, al parecer, le han dejado el camino expedito a los teutones

Sin embargo, éstos hasta el presente, no han cumplido con las expectativas depositadas en ellos. Partido tras partido van dejando serias dudas en su funcionamiento, agravado con rencillas internas entre los componentes de su plantel, e incluso con el técnico.

Son dos estilos distintos. Uno es fuerza y destreza física (los germanos), los otros se basan en el buen tratamiento de la pelota y en varias de sus individualidades. Si cada uno mantiene su rol, es posible que se pueda ver un buen espectáculo, pero como en este mundial eso no ha abundado, parece más una expresión de deseos que lo que prometen uno y otro.

● **PROBABLES EQUIPOS**

ALEMANIA: Schumacher; Kaltz, Karl Foerster, Bernd Foerster y Stielike; Briegel, Breitner y Dremmler; Littbarski, Fischer y Rummenigge o Reinders. DT: Derwall.

FRANCIA: Ettori; Amoros, Janvion, Tressor y Bossis; Giresse, Genghini y Tigana; Soler, Platini y Rocheteau. DT: Hidalgo.

ESTADIO Sánchez Pizjuan (Sevilla).

Hora de iniciación: 16 (de Argentina).

El técnico del seleccionado alemán, Jupp Derwall, está en medio de una gran duda. La foto es elocuente; de un lado Karl Rummenigge, lesionado, del otro Uwe Reinders, suplente de Rummenigge. Durante el entrenamiento de ayer Derwall puso a prueba a ambos. Al delantero estrella para saber la gravedad de su problema y al otro para adaptarlo al esquema. Recién hoy se conocerá la decisión del técnico alemán. Mientras tanto Francia espera y ruega que Rummenigge no se recupere de su lesión.

E LA ANGUSTIA

ertes

lucido de ur-
ecio.

policiales de
bajo con los
ronizaron ri-
, después de

ras de Brasil
los banderi-
s colocados
ismos habi-
ados y a ve-

or de prensa
e Río de Ja-
es suicidios,
enamiento

nodestino
tio, tres per-
ota, y un pe-
de 20 años
n tiro en el
ven de 22
os.

enta de que
del entrena-
sa pidió pro-
nsta político
eliminación
as y amplias
e que con la
a las eleccio-
tarcado tinte

El descontento brasileño no tiene límites. Aquí queman casacas auriverdes y un muñeco de Santana.

Cuando Volver Duele Demasiado

BARCELONA, 7 (UPI, EFE).— Extensas filas de aficionados brasileños se pudieron observar ayer frente a los mostradores de las empresas de líneas aéreas. Miles de decepcionados simpatizantes de la escuadra "Verdeamarelha" se dedicaron a reservar pasajes para regresar en las próximas horas a su país pues el Mundial de Fútbol ha perdido todo interés para ellos. La oficina de la compañía brasileña de aeronavegación debió dejar sin almuerzo a sus empleados para atender ayer el aluvión de fanáticos que deseaban viajar lo antes posible.

Incluso la empresa brasileña, se vio obligada a reforzar sus servicios disponiendo que se realicen tres vuelos extras en las próximas 24 horas, para satisfacer en cierta medida la gran avalancha de hinchas de fútbol que solo piensan en retornar a Brasil. La derrota contra Italia y la no clasificación para las semifinales, ha causado tal desazón y tristeza que ningún integrante de la "Torcida" quiere permanecer un minuto más en esta ciudad. **"Quiero irme si fuese posible dentro de una hora. No quiero saber más nada de la Copa ni de España. Quiero regresar a mi casa y dormir".** Dijo María Eugenia Fernández, una de las aficionadas.

En tanto José Souto, de San Pablo, prefirió pagar una diferencia de 100 dólares en su pasaje para salir inmediatamente de Barcelona, a través de una combinación con Alemania. **"Mi única idea es salir de España y olvidarme de todo este Mundial".**

Ya nadie viste los colores amarillos, es más, prefieren otro color, menos ése y ni bailan ni cantan. El carnaval terminó en España junto con el tercer gol de Paolo Rossi y ahora la única manifestación brasileña palpable en este certamen es un penoso y veloz éxodo.

Y no es para menos. De ser considerados favoritos para jugar la final del campeonato, tuvieron que soportar súbitamente la eliminación del mismo. Entonces, la desazón de los aficionados brasileños es tal que ya no aguantan estar un día más en tierra española. Es evidente que el golpe de "furca" que le aplicó Italia fue mortífero y seguramente necesitarán algún tiempo para reponerse y volver a la normalidad.

No Venden más Nada

RIO DE JANEIRO, 7 (AFP).— Los comercios de discos que vendían decenás de miles de sambas escritas especialmente para el Mundial de fútbol han visto disminuir bruscamente la salida de éstas y se calcula que solo se han comercializado la mitad de lo que se tenía previsto, tras el fracaso del seleccionado ante Italia y su consiguiente eliminación.

Otro tanto acontece con los fabricantes de camisetas con la verde - amarilla, banderas, adhesivos y petardos cuya venta funcionó muy bien en los primeros días del Mundial y tras el triunfo brasileño conta la Argentina, pero que ahora ha disminuido hasta desaparecer.

Varias decenas de veces por día, en una repetición infernal, las radios difundían una música compuesta por el jugador Junior y titulada "Voa, voa, canarinho" (vuela, vuela canario). Luego de la derrota ante Italia en una cruel caricatura de "Jornal Do Brasil", esa canción fue transformada en "Volta, Volta, canarinho" (vuelve, vuelve, canario) en una desconsolada e irónica alusión al regreso anticipado de los jugadores brasileños.

Toda una industria se puso en marcha con la participación de Brasil en este Mundial. El equipo se perfiló como el "boom" de España '82 y los comerciantes y fabricantes se entusiasmaron y redoblaron sus esfuerzos productivos que ahora conforman un desastre económico para quienes no previeron la posible eliminación del equipo

"Habrá otras copas" del mundo, declaró el presidente de la república, Joao Figueiredo al consolar a los "torcedores", entre los cuales él mismo es el primero, según su propia expresión.

Pero los brasileños permanecían inconsolables pues consideran que los italianos "les han robado la fiesta".

La prensa brasileña reflejó el clima de desolación y de rebeldía que dominó a la hinchada nacional con comentarios de duro tono y acusando sobre todo al entrenador Tele Santana.

Algunos periódicos reflejaron la opinión de los hinchas y responsabilizaron al director técnico. El periódico "Ultima Hora" le dedica a Santana un contundente título que dice: "La obstinación de Tele derriba a Brasil".

El Arribo del Plantel

RIO DE JANEIRO, 7 (ANSA).— Llegó está mañana a Río de Janeiro el seleccionado brasileño de fútbol recientemente eliminado del mundial en España, habiéndose concentrado en el aeropuerto internacional del Galeao una nutrida multitud de varios miles de personas.

Portando pancartas y entonando estribillos, la multitud no tuvo mayor contacto con los jugadores y los demás miembros de la delegación ya que desde el aeropuerto los jugadores de otros estados tomaron aviones con destino a San Pablo, Belo Horizonte, Porto Alegre y otras ciudades, desembarcando aquí solo los jugadores de clubes de Río de Janeiro.

De un modo general, la multitud aplaudió, gritó y vivó a los jugadores aunque no faltaron manifestaciones de reprobación.

En medio de la multitud bulliciosa se leían pancartas como **"Tele (el técnico) es el culpable (de la desclasificación)"** y en general las críticas eran para jugadores como Serginho, Cerezo y también el guardameta Valdir Peres, pero otros carteles decían **"tenemos que levantar la cabeza", "tan bonito como las victorias son las derrotas: de cabeza erguida", "yo te amo selección"**

Un gran despliegue policial fue establecido en torno del aeropuerto en prevención de eventuales manifestaciones de protesta o tentativas de agresión a los jugadores, pero esas previsiones pesimistas se mostraron vanas, ya que la bulliciosa multitud se sintió alegre y emocionada con el retorno del plantel que cumplió una elogiada campaña en esta copa y que exhibió un fútbol de gran belleza

Finalmente fueron saliendo por la puerta principal el técnico Tele Santana y varios jugadores, siendo aplaudidos por la multitud.

Santana se mostró emocionado por la cálida recepción, y diversos grupos vivaron su nombre. El entrenador saludó con la mano a la multitud y después se retiró hacia el automóvil que lo esperaba para conducirlo a su domicilio en el barrio Copacabana.

El jugador Falcao partió desde el aeropuerto hacia Porto Alegre (Río Grande do Sul), donde pasará algunos días antes de reintegrarse al "Roma" de Italia.

EL MUNDIAL EN SECRETO

Los ingleses a pesar de haber quedado eliminados del Mundial, aún siguen dando que hablar. No sus jugadores, precisamente, sino su público. La policía de Madrid señaló que 25 personas, todas de nacionalidad británica fueron detenidas después del partido entre el representativo local y su similar de Inglaterra.

La mayoría de las detenciones fueron por insultar y tratar de agredir a la policía nacional y municipal. Otras fueron por causar daños en las instalaciones de los subterráneos, ya que destrozaron los asientos y los vidrios de varios vagones.

Claro que los "piratas" no fueron los únicos en quedar entre rejas después de ese cotejo, ya que Marcos Loureiro y Jorge da Silva, ambos brasileños, fueron arrestados por presuntos tarterístas

* * *

Los jugadores polacos terminaron su entrenamiento "bodiando" a uno de los arcos y a sus arqueros.

Es que el director técnico Piechniczec, en vista de un posible empate al término de los 90 minutos e idéntico resultado después de los 30 de tiempo suplementario, hizo entrenar a sus jugadores en la ejecución de penales.

Fue un trabajo intenso, donde no descansaron ni los jugadores de campo ni los arqueros, viéndose éstos sometidos a una verdadera lluvia de pelotazos que les llegaban desde los doce pasos.

Si se tiene en cuenta el resultado y el desarrollo del partido por la primera ronda ante los italianos, puede verse que la idea del entrenador no aparece como muy descabellada, aunque sus jugadores alzaran algunas voces de protesta.

* * *

El hasta el presente triunfo francés en la Copa del Mundo, cuando nadie lo esperaba, tiene un secreto: la ubicación y la serenidad de los jugadores y el cuerpo técnico. Esto quedó demostrado cuando un periodista galo que estaba haciéndole una entrevista al puntero izquierdo le dijo en tono eufórico: **"Eres el hombre del día en toda Francia".**

Rocheteau, sin inmutarse demasiado, y haciendo una mueca le contestó:

"Eso no es cierto, solo se me va a nombrar por algunas horas, después todo pasará y si el resultado de mañana es positivo, fenomeno, de lo contrario todo no pasará de una alegría de momento.

El escriba se quedó con la boca abierta sin saber que contestarle.

* * *

El 21 del mes en curso se realizará una Asamblea General en la Federación Española de Fútbol para tratar todo lo relacionado con el Mundial.

Es muy posible que ese día presente su renuncia el presidente, junto con la del técnico del equipo y todos sus colaboradores, que de una u otra manera participaron en esta empresa.

LOS ALEMANES CON PARTICULAR FESTEJO

MADRID, 7 (AFP, EFE).— La gran fiesta nocturna de Madrid, la armaron los futbolistas alemanes que en la última jornada de la segunda fase no jugaron pero quedaron clasificados para las semifinales gracias al empate entre españoles e ingleses.

Cuando terminó ese partido, los futbolistas salieron a los jardines del hotel Barajas, cercano al aeropuerto madrileño, donde se alojan, y después de bajarse unas cuantas cervezas terminaron echándose unos a otros a la pileta, algunos vestidos como estaban, y otros más preparados para no arruinar su indumentaria con el festejo.

La algarabía de los alemanes alborotó al hotel que hasta ese entonces venía transcurriendo una existencia tranquila y no pocos turistas se asombraron por la demostración de júbilo a la que son poco afectos los alemanes.

Pero las horas de tensión vividas tras su partido contra España, sabiendo que solo dependían de lo que los anfitriones podían hacer ante los ingleses, hicieron que los mayormente circunspectos "teutones" dieran rienda suelta a su alegría por la clasificación.

Se deslizaron también algunos comentarios sobre la cantidad de cerveza que bebieron los germanos y su posible efecto negativo para la preparación.

Pero los jugadores dejaron los frenos de lado y bebieron sin límites. Stielike, que juega en el Real Madrid, fue sincero y dio públicamente las gracias a los jugadores españoles "por este favor".

La Primera fue Peleada

Dio comienzo el campeonato de básquet femenino, de primera división. Las chicas en la fecha inicial se sacaron chispas; en dos partidos tuvieron que jugarse alargues, ya que habían finalizado empatados al término del tiempo reglamentario.

● **RESULTADOS**

Comunicaciones y Lanús igualaron en 52 goles el partido, y en el alargue Comunicaciones ganó 64 a 59; San Miguel y Sudderland iguales en 50, en el suplementario San Miguel ganó por 64 a 58; 17 de Agosto venció a Teléfonos 78 a 47; Obras 115 - Institución Sarmiento 51; Platense 73 - Juventcia 55; y Vélez como visitante derrotó a Unión Vecinal de Munro 56 a 55.

● **PATIN CARRERA**

Por el torneo Interfederativo, que organiza la Federación Porteña de Patín y Hockey, se disputó la segunda fecha en el Playón de River. En la categoría **Damas: Primera A**; 5.000 mts. Primera Patricia Cereze (Vélez) segunda Monie Rolo (Vélez), tercera Roxana Francese (River). **En Primera B:** 10.000 mts. Primera Laura Beletti (Provincial Rosario), segunda Marisa Bidegain (Náutico Avellaneda), tercera Paula Fanego (Vélez). **Segunda:** 300 c/reloj. Primera Mónica Donato (River), segunda Karina Simonian (Vélez); tercera Miriam Amaro (Provincial Rosario) 10.000 mts: primera Mónica Donato (River), segunda Fabiana Caruzo, y tercera Fabiana Maldonado (ambas de N.O.B. de Rosario).

LOS GAUCHOS TIENEN UNA NOCHE ALIVIADA

Esta noche, a partir de las 21 vuelve el básquetbol con la reactualización de la décima novena fecha —octava de las revanchas del campeonato de primera división "B"— donde el ahora cómodo líder, San Lorenzo de Almagro recibirá la visita de Defensores de Santos Lugares, que ocupa la última posición.

Su escolta, Deportivo San Andrés, será nuevamente visitante, esta vez frente a Comunicaciones.

El conjunto azulgrana no debe correr ningún tipo de riegos, ya que se medirá con el equipo más flojo del certámen que todavía no ganó un partido.

El conjunto dirigido por Tomás Bello, luego de algunos encuentros, donde tuvo un bajo rendimiento ha vuelto a transitar por la buena senda, logrando no solo triunfos rotúndos sino que también desplegando un juego vistoso y contundente.

Defensores, sigue sin encontrar el rumbo y su futuro es realmente muy sombrío. Un equipo desmoralizado y con déficit, tanto en la defensa como en el ataque.

Todos estos antecedentes hacen presumir que los "Gauchos de Boedo" obtendrán otra amplia victoria en su largo camino hacia el logro del título

Comunicaciones y San Andrés, dos de los equipos animadores del torneo irán por la rehabilitación, ya que el "Depo" viene de caer sobre la hora ante Atlanta, mientras que "Correo", también perdió y por amplio marcador frente a Defensores de Hurlingham.

Son dos conjuntos que tienen muy buenos jugadores y que pueden brindar un atrayente espectáculo, San Andrés dispone de un plantel más joven y homogéneo, en tanto que su adversario tiene gente muy veterana, que muestra una total irregularidad en su juego.

El programa completo de encuentros es el siguiente: **Parque-Atlanta; San Lorenzo-Defensores de Santos Lugares; Comunicaciones-San Andrés; Bet Am-Hacoaj; Teléfonos-Platense y Defensores de Hurlingham-Macabi.**

● **EL TORNEO OFICIAL**

El 10 de agosto comenzará el torneo oficial de básquet de primera división. Estará dividido en tres zonas de cuatro equipos y se jugará todos contra todos por puntos. Cada equipo los sumará en su respectiva zona. La finalización está prevista para el 7 de diciembre.

Para este certamen algunos conjuntos ya concretaron importantes refuerzos; River adquirió al cubano Aguilar, ex jugador de Villa Luján de Tucumán, es base y tiene 26 años. Justamente lo que le hacía falta a los "Millonarios", un hombre que maneje los hilos. En tanto Independiente, consiguió a Thompson, un pivot norteamericano que le vendrá de perillas para mejorar en los rebotes.

Hearns-Durán

PHOENIX, 7 (AP).— Están encaminadas las gestiones para que se concrete el combate entre el norteamericano **Thomas Hearns** y el panameño **Roberto "Mano de Piedra" Durán.**

El mismo sería preparatorio para el estadounidense quien debe pelear con **Wilfredo Benítez** por la corona mundial de los Medianos Juniors, versión CMB.

El entrenador de Hearns, Emanuel Steward, señaló. **"Representantes del panameño nos hicieron una muy buena oferta hace tres semanas. Posteriormente firmamos una carta de intención con un promotor, y Durán aprobó la pelea también. Como nosotros preferiríamos pelear antes con Durán que con Benítez, creo que todo llegará a buen fin".**

Según Steward la pelea involucra cifras multimillonarias en dólares y se podría realizar en Silverdone de Pontiac, Michigan.

ARCE ESTA AL PELO

Quedaron definitivamente sepultadas las dudas en torno de la posibilidad de que la pelea entre **Juan Domingo "Martillo" Roldán** y **Ricardo Arce** fuese suspendida.

Es que las autoridades de la Comisión Municipal de Boxeo le dieron el visto bueno al correntino luego de que presentara la tomografía computada. Por lo tanto el sábado venidero se llevará a cabo una de las más esperadas peleas entre boxeadores locales.

No es para menos, ya que se trata de dos hombres que por sus características han atraído la atención de todo el público aficionado al boxeo.

Las dudas sobre el estado físico de Arce, después del accidentado descenlace del 8 de mayo, cuando Roldán aplicó un tremendo golpe a su oponente una vez finalizado el round, han quedado totalmente disipadas, ya que el correntino, quien había sido suspendido por prescripción médica por sesenta días, presentó los estudios realizados en los cuales consta que su estado actual es altamente satisfactorio, a tal punto que no se le ha podido detectar ningún tipo de irregularidades, aun habiéndosele realizado un electrocardiograma y un electroencefalograma.

Sin dudas que ésta es una muy buena noticia para los amantes del boxeo, ya que el sábado podrá volver a ver en acción a dos de los mejores exponentes de la categoría Mediano.

Vale la pena señalar que Roldán está ubicado en el segundo lugar del ranking del mundo según la Asociación Mundial de Boxeo y tiene en vistas un combate por el título ecuménico con su actual poseedor el norteamericano Marvin "Maravilla" Hagler, reconocido por los dos entes que dominan el boxeo en todo el mundo.

Arce, una vez que se retiró de la Comisión Municipal manifestó encontrarse sumamente feliz, ya que **"gané el combate más importante de mi vida".**

UN KARATECA POR TV

Esta noche en el marco del torneo "Félix Daniel Frascara" se medirán el santafecino **Jorge "Karateca" Medina** y el cordobés **José Guevara.**

El combate será televisado en directo y presenta una particularidad al margen de lo estrictamente pugilístico. El cordobés no figuraba en las listas para participar en este certamen, sin embargo y sin que nadie diga "agua va" aparece midiéndose con un viejo conocido de la afición porteña. Medina, de él se trata, tiene una mano sumamente pesada capaz de definir un combate en cuanto la pueda colocar con precisión. Tiene 24 años y ha realizado hasta el presente 22 combates como profesional, de los que ganó 14, empató 3 y perdió los dos restantes. De los 14 triunfos seis fueron por la vía categórica, mientras que el resto fue por puntos.

José Luis Guevara es el campeón de Córdoba de la categoría mediano juniors y no tiene un record muy brillante que digamos, ya que ha combatido en 30 oportunidades, de las que ganó 13, perdió otras tantas y empató en cuatro ocasiones. De sus victorias 4 fueron antes del límite.

La velada se completa con tres combates a cuatro vueltas cada uno, entre pugilistas aficionados, y dará comienzo a las 22 horas.

● **APTITUDES**

Mañana proseguirá en la Federación Argentina de Box, Castro Barros 75, el Campeonato Nacional de Aptitudes, en la zona correspondiente a la Capital Federal, Gran Buenos Aires y La Plata.

El equipo que resulte triunfador pasará a disputar las instancias finales compitiendo con los conjuntos del resto del interior del país.

Resulta realmente interesante ver en acción a los jóvenes valores de nuestro pugilismo, quienes están haciendo sus primeras armas dentro del mismo.

El Papi Volvió al Entrenamiento

Luego de su fugaz viaje a la ciudad de Mendoza, para conocer a su hija, **Gustavo Ballas** ha comenzado nuevamente su preparación con vistas al combate ante el japonés Jiro Watanabe, por la corona mundial de los Supermoscas, versión AMB.

El "Dandy" entrenó en forma intensa en el gimnasio del Luna Park bajo la atenta mirada de su director técnico, **Francisco Bermúdez.**

Hizo guantes con los dos hermanos mellizos Lagos y realizó algunos movimientos ante el veterano Horacio Acavallo, quien concurre asiduamente al gimnasio para mantenerse en forma.

El trabajo con Acavallo sirvió para que el ex campeón lo ponga al tanto en algunas cosas cuando debe pelear con boxeadores que como el japonés, tienen en su mano izquierda la más apta.

Posteriormente realizó algunos movimientos gimnásticos, trabajó con la bolsa y se movió en forma insistente.

El trabajo de guanteo con los mellizos dejó satisfechos a quienes lo estaban observando, ya que demostró encontrarse en buena forma cuando faltan más de 20 días para que intente la conquista del título mundial.

● **NARVAEZ - BATISTA**

El brasileño **Danilo Batista** campeón de su país de la categoría Gallo ha homologado y le ha sido aceptado su desafío para pelear por la corona sudamericana de la división ante el ex campeón argentino y actual surcontinental, **José Rufino Narvaez.**

El combate se llevará a cabo en la ciudad de La Rioja el próximo 13 de agosto, y por supuesto será a doce vueltas.

Claro que el que resulte vencedor no tendrá un fruto muy claro, ya que tendrá que medirse con el mendocino Ramón Balbino Soria, actual campeón argentino título logrado a expensas de Narvaez y que tiene su desafío ya presentado ante las autoridades sudamerica-

Carrusca y Bilbao Pagan dos Pesos

Los ciclistas compatriotas **Alejandro Carrusca**, campeón y recordman Panamericano de los mil metros con partida detenida, y **Jorge Bilbao**, campeón Panamericano de velocidad pura, viajarán próximamente a Florencia, Italia, para intervenir en el **Campeonato Mundial Junior.**

Claro que, la Federación Ciclista Argentina no ha manifestado oficialmente la intervención de éstos en el aludido certamen; sin embargo CRONICA puede adelantar en forma exclusiva que los dos mencionados serán nominados para que representen a nuestro país en el torneo a realizarse en Italia, debido a la capacidad exhibida por ambos en el último certamen Panamericano que se realizó en el velódromo de Medellín, Colombia.

También, es muy posible que si se consigue un apoyo económico de la Secretaría de Deportes de la provincia de Buenos Aires, viajen los integrantes de la cuarteta de persecución que en Colombia fue medalla de oro y que estuvo integrada por **Sergio Gassman, Juan Gaitán, Rubén Odriozola y Juan Curuchet.**

Estos seis pedalistas podrían irse a Italia el día 14, fecha en que lo harán **Marcelo Alexandre** y **Pedro Caino**, que han sido invitados para intervenir en un torneo internacional que se disputará en Italia, Francia y posiblemente, Alemania Federal.

Estos dos ciclistas no intervendrán en el torneo mundial para Mayores, simplemente porque el próximo Campeonato se realizará en Leicester, Inglaterra, en el mes de agosto.

Sería sumamente interesante la intervención de los corredores juveniles en Italia, porque nuestro país tiene ya un rico historial en los certámenes mundiales para esta categoría: en 1975, **Octavio Luciano Dazzán**, hoy radicado en Italia, fue campeón del mundo, en velocidad pura mientras que, **José Palma**, ocupó el segundo puesto en persecución individual. Y en 1981, **Marcelo Alexandre**, se coronó como "Rey del Mundo", en los mil metros con partida detenida.

MOYANO POR TIEMPO SE COLOCO NOVENO

ACARIGUA, Venezuela, 7 (AFP).— Una primera etapa espectacular fue la que se disputó en la Vuelta Ciclista a Venezuela, la que se adjudicó el cubano **Fabián Perdices** superando en la misma línea de llegada a tres ruteros venezolanos. El argentino **Luis Moyano** obtuvo la novena posición logrando un buen tiempo.

Perdices logró un registro de 3 horas, 16 minutos y 57 segundos, superando sobre la misma línea de sentencia a los locales **Arsenio Nava, Antonio Sánchez** y **Asdrúbal Azuaje**, quienes registraron el mismo tiempo que el vencedor.

Esta etapa se disputó sobre terreno llano entre campo de Carabobo y Acarigua, en 150 kilómetros. El tren fue realmente infernal donde ninguno de los pedalistas aflojó su marcha, ni siquiera cuando el calor realmente agobiante más apretó.

Pocas escaramuzas rompieron el compacto grupo que se estiraba o ensanchaba en función de la velocidad de los hombres que marchaban a la cabeza.

Cuando faltaban solamente 40 kilómetros para llegar a Acarigua, un cuarteto de ruteros logró sacar hasta 500 metros de distancia entre sus seguidores, Arsenio Nava, uno de los mejores valores del ciclismo venezolano y el cubano Perdices dirigieron el pequeño grupo que se separó del resto de los pedalistas para nunca más volver a ser alcanzado.

A pesar de encontrarse entre tres competidores de un mismo país el cubano pudo desenvolverse en forma totalmente normal, haciéndose un juego limpio, sin ningún tipo de interferencias.

La llegada a la ciudad fue espectacular, ya que numerosos aficionados hicieron un cordón a los costados del camino recibiendo con estruendosa ovación a los competidores.

La clasificación final fue la siguiente tras la cuarteta vencedora: Briceno (Ven), 3 horas, 17m. 2seg.; García (Ven), 3h., 17m., 19seg.; Vera (CH) igual tiempo que el anterior; Conforti (EE.UU.) igual tiempo; Luis Moyano (Arg.) igual tiempo.

● **TOUR DE FRANCIA**

MOUSCRON, Bélgica, 7 (AFP).— El holandés Gerrie Knetemann se ajudicó la cuarta etapa de la Vuelta Ciclista de Francia.

La competencia se disputó entre las ciudades Bearaing y Mouscron. Sin embargo sigue al frente al australiano Phil Andersson en la general.

VILAS Y CLERC CON CAROLINA

● *Batata le Ganó a Casals y Willy Enfrenta a Potier*

GSTAAD, Suisa, 7 (Telam, DPA-EFE).— José Luis Clerc se clasificó para los cuartos de final del Campeonato Abierto de Tenis de Suiza, que se juega en esta ciudad, tras superar al español Sergio Casal por 6-1 y 6-3.

En tanto, Guillermo Vilas, con la compañía de Su Alteza Real, la princesa Carolina de Mónaco, luego de su triunfo ante Jerome Vanier que le permitiera pasar a la segunda ronda, espera confiado y muy bien "cuidado" al francés Henri Potier.

Como se recordará, dicho certamen está dotado de **100.000 dolares** en premios y cuenta con la presencia estelar de la **princesa Carolina de Mónaco.**

Los resultados que se registraron en la primera jornada del torneo, son los siguientes: **Víctor Pecci (Paraguay) le ganó a Andres Gómez (México) por 6-1, 6-7 y 7-6; Sergio Casals (España) vencio a Roland Stadler (Estados Unidos) por 6-7, 6-2 y 6-3; Bernard Fritz (Francia) superó a Rolf Gehring (Alemania Federal) por 6-2, 5-7 y 6-3; Heinz Gunthardt (Suiza) se impuso a Jeff Borowiak (Estados Unidos) por 6-2 y 6-1. El partido que estaban librando Sandy Mayer (Estados Unidos) y Pablo Arraya (Perú) fue suspendido a causa de la lluvia cuando el marcador del primer set decía 3-2 en favor del norteamericano.**

Según la información suministrada, la próxima jornada estará provista de los siguientes partidos: **Vilas (Argentina) - Potier (Francia); Tony Giammalva (Estados Unidos) - Gunthardt (Suiza); Pecci (Paraguay) - López Maeso (España); Sammy Giammalva (Estados Unidos) - Scalon; Hocevar (Austria) - Fritz (Francia) - Soares (Brasil) con el que gane de Mayer (Estados Unidos) y Arraya (Perú); Nastase (Rumania) - Elter (España) y Casals (España) - Clerc (Argentina).**

● COPA DAVIS

PRAGA, 7 (DPA).— La importancia que representa la **Copa Davis** dentro del tenis, hizo que **Francia y Checoslovaquia** anunciaran la presencia de sus mejores raquetas para los partidos.

Según lo que se informó, **Checoslovaquia** estará integrada por su máximo astro **Ivan Lendl**, que estará secundado por **Tomas Smid, Stanislav Birner** y **Pavel Slozil.**

Mientras tanto **Francia** que tambien tiene mucho interés en incursionar en esta competencia, presentará a: **Yannick Noah, Thierry Tulasne, Henri Leconte y Gilles Moretton.**

● NOS ELIMINARON

VENECIA, 7 (ANSA).— **Argentina** quedó eliminada en su debut, en la **Copa Annie Soibault de Tenis. Yugoslavia** resultó su verdugo y vencio por **3-0.**

Los resultados que sepultaron las aspiraciones argentinas fueron los siguientes. **Renata Sasak (Yug.) venció a Andrea Tiezzi (Arg.) por 2-6; 6-2 y 6-3. Sabrian Goles (Yug.) derrotó a María Gracia Belloti (Arg.) por 6-3 y 6-1. Y en dobles Sasad-Goles (Yug.) se impusieron a Tiezzi-Belloti (Arg.) por 6-2; 6-2 y 6-3.**

SIMULTANEAMENTE

ALBACETE, España, 7 (EFE).— El campeón provincial juvenil **Manuel Larios** y el joven ajedrecista **Lourdes Ferrer**, solamente lograron conseguir tablas en las 25 **partidas simultáneas** que el **campeón del mundo Anatoly Karpov** disputó en esta localidad española.

El acontecimiento fue presenciado y seguido con mucho interés por la crítica y los aficionados del tablero. Solo **mil espectadores fueron** los que pudieron ingresar al recinto donde se desarrollaron las **25 partidas**, de las cuales el soviético **ganó 23 y empató las 2 restantes.**

Karpov utilizó apenas **3 horas y fracción de minutos** para dar cuenta de sus rivales

● ANUNCIO MEXICO

MEXICO, 7 (AFP).— Un equipo de **10 jugadores**, en el que figuran **4 maestros internacionales** y otras tantas **mujeres**, será el que represente a **México en el campeonato del mundo de ajedrez, que se realiza en Lucerna (Suiza)**, el próximo mes de noviembre.

Los maestros citados son: **Marcel Sisiniega, Félix Villarreal Keneth Frey y Mario Campos**, este último cabe acotar que es el presidente de la Federación azteca de ajedrez. Los otros integrantes del equipo son: **Armando Acevedo, Jorge Aldrete, Hilda Acevedo, Silvia Hernández, Haydée Salazar y Mónica Carbajal.**

Nombres Seleccionados

Quedó integrada la selección argentina de Voley que participará en el Mundial a disputarse en nuestro país a partir del 2 de octubre en diversas sedes. La nomina es la siguiente:

Daniel Jorge Castellani, del club Obras, altura 1,96; Daniel Miguel Collo, del Central San Carlos de Santa Fe, 1,94; Hugo Néstor Conte, F.C.Oeste, 1,97; Alejandro Diz, Colegio San Martín, 1,92; ALcides Desiderio Cominetti, Obras de Santa Fe, 1,90; Esteban Martinez, F.C.Oeste, 1,90; Carlos Getzelevich, F.C.Oeste, 1,87; Daniel Horacio Quiroga, Obras de San Juan, 1,89; José Miguel Puccinelli, Regatas Santa Fe, 1,91; Daniel A.Tarando, Colegio San Martín, 1,92; Raúl Nicolas Quiroga, Obras de San Juan, 1,95; Leonardo César Wiernes, Obras de San Juan, 1,83; Carlos Wagenfeild, F.C.Oeste, 1,93; Waldo Ariel Kantor, Inst.Peretz 1,80; Emili Uruarte, Obras de Capital Federal, 1,99. DT Young Wan Sohn; Ayudante, Enrique L.Martinez Granados; P.F. Julio Velazco.

El seleccionado nacional realizó una gira por Asia, donde en un lapso de 45 días disputó 26 partidos. Triunfó en 18, y fue derrotado en 8 ocasiones. Se ganaron 57 sets y se perdieron 44, sobre un total de 101 sets, jugados. La gira abarcó los siguientes países del Asia: Japón, Corea, Taiwan, República China, es decir que se jugó en los escenarios donde la práctica del Vóley es de excepcional calidad y técnica.

En nuestro país, el seleccionado disputara una serie de encuentros internacionales.

● ENTRADAS

Para el mundial de Vóley Masculino, que se realizará en la Argentina, se han puesto en venta las localidades y abonos especiales para presenciar los encuentros. En Buenos Aires, las entradas podrán adquirirse en la sede de la Confederación Argentina de Voley: 25 de Mayo 489-Piso 4, de 14 a 19 horas, y también en la Federación Metropolitana: Sanchez de Bustamante 74, tambien de 14 a 19.

San Telmo de Fiesta

La Junta Representativa Vecinal del Barrio de San Telmo ha organizado una serie de actividades deportivas con motivo de la celebración de otro aniversario de la Declaración de la Independencia.

El 9 de Julio, a las 9, se correrá en el barrio de San Telmo una carrera mixta para libres y no federados. La prueba se iniciará frente a la sede del club San Telmo y se desarrollará por las calles Perú, Belgrano, Balcarce, Paseo Colón, Martín García, Defensa, Garay retomando Perú para arribar al mismo punto de partida. Las inscripciones se reciben en el citado club, Perú 1360, de 19 a 21.

● AJEDREZ

El mismo viernes a las 10.30 habrá partidas simultáneas de ajedrez con el maestro nacional Humberto Borghi y el maestro internacional Marcelo Tempone. Tendrán lugar en la sede de San Telmo donde también se reciben las inscripciones de 19 a 21.

Varios ajedrecistas del orden nacional prometieron su presencia en este festejo patrio.

● ARTES MARCIALES

Asimismo, el sábado 17 de julio a las 19 horas, tendrá lugar una exhibición de arte marcial en la especialidad Chiu Do Kwan, a cargo del grupo dirigido por el profesor Riquelme. También realizará una exhibición de karate-do el grupo de alumnos del club San Telmo.

Con esta variedad de actividades deportivas y de artes marciales la Junta Representativa Vecinal del Barrio San Telmo y el club del mismo nombre piensan nuclear a un gran numero de deportistas y aficionados de ese populoso barrio y su zona de influencia.

Para la prueba pedestre se estima que habrán de inscribirse algunos de los notorios atletas de esta capital y el Gran Buenos Aires. Asimismo los organizadores consignan que a las partidas simultáneas de ajedrez habrán de concurrir ajedrecistas federados y juveniles de reconocido nivel.

AVISOS AGRUPADOS — AVISOS AGRUPADOS

17 PERSONAL

AYUDANTES
TAREAS VARIAS
SERENOS
PARA OBRA REPAVIMENTACION EN CAPITAL
Presentarse hasta el 16 de julio con libreta fondo de desempleo en:
OBRADOR Carlos Pellegrini y Posadas
Capital Federal

27 COMPRAS Y VENTAS EN GENERAL

ORO
$ 690.000 x Gr. C/B
No Crea en Precios Falsos
Pagamos la Mejor Cotización
SUIPACHA 474 L. 22
(Junto Escalera)

URGENTE VENDO
Superpuesta mannera .... $ 495.000
Dormitorio, Cdor. Placard ..... $ 590.000
Cocina Lavarropa máq. coser $ 290.000
HELADERA $ 690.000, TV $ 690.000
Cama de 1 Plaza $ 85.000
Cama de 2 Plazas $ 145.000
CASTAÑARES 1375
Capital (Altura Asamblea 1000)
Parque Chacabuco

ORO-ORO-ORO-ORO-ORO-ORO-ORO-ORO-ORO-ORO-ORO-ORO
RESCATO POLIZAS
SAN JUAN Y BOEDO 969 LOCAL 18 — AV. CABILDO 2555/63 LOCAL 28

ORO — EN ONCE-CASTELLI 44 — CONSULTE - MAXIMO PRECIO

ORO — EST. RETIRO — Entre Estación San Martín y Belgrano — $ 950.000 x Gr. en Alhajas Antiguas

AVELLANEDA ORO — $ 970.000 Oro 18 Kl Alhajas Antiguas Brillantes — AV. MITRE 177-Avellaneda (No confundir Dirección)

ORO — CHACARITA — $ 400.000 Alh Ant./Rcto. Póliz — AV. DORREGO 813 (esq. Ctes.)

ORO — VILLA DEL PARQUE — $ 400 000 Alhajas Antiguas Sáb. Abto. — NAZARRE 3188 (Esquina Cuenca)

ORO — PUEYRREDON 512 — CASI ESQUINA CORRIENTES — SUPERAMOS — CUALQUIER PRECIO Y PAGAMOS UN ADICIONAL POR HECHURA

ORO — Corrientes 6116 — PEGADO A BARRERA DORREGO — Superamos Toda Oferta ...!!!

ORO LOMAS ORO — $ 2.900.000 Oro 18 Alhajas Antiguas - Plata - Brillantes — BOEDO 2 LOCAL "33" EST LOMAS DE ZAMORA

LANUS ORO ORO ORO — $ 970.000 ORO 18 KL. ALHAJAS ANTIGUAS — BRILL. ANTIG. PLATA 9 DE JULIO 1558 L.7 "GAL. PAZ"

PERFUMO en ONCE — ORO — $ 400.000 Oro 18 Alhajas Antiguas — RIVADAVIA 2972

ORO — CHACARITA Fte. Estac. — $ 350.000 Alhajas Antiguas Sáb. Abto. — FCO. LACROZE 4150 - 854-7500

ORO ESQUIU 941 — POMPEYA $ 4.500.000 Alh. 18 Grs. — FRENTE A LA IGLESIA — SABADO ABIERTO

ORO — CORRIENTES 2832 — CASI ESQUINA PUEYRREDON — Pagamos un Adicional Por Hechura

ORO — EN MORON — $ 480.000 x gr en Alh. Ant. Brillantes — SARMIENTO 892 fte Estac.

ORO — RIVADAVIA 2888 — 18 Kl - NADIE PAGA MAS !! PLATA BRILLANTES - Sáb Abto T/el Día — Fte. Plaza Once

ORO — Bartolomé Mitre 2781 — $ 300.000 Oro 18 Alh. Ant — Rescato Polizas - Máxima cotización

ORO — PUEYRREDON 145 - Loc. 11 — $ 300 000 ORO 18 ALH. ANT. (SAB ABTO) — FRENTE ESTACION ONCE

ORO EN LANUS: ORO — Av PAVON 4622 LOCAL 6 — 1/2 Cuadra Estac — $ 2.925 000) x Gr en ORO 18 Kl C B

57 PROFESIONALES

VENEREAS - URINARIAS - PIEL
Dr MORALES - Médico
Lunes a viernes 10 a 12 y 17 a 20 Hs.
RIVADAVIA 3132 - ONCE

VENEREAS
Urinarias - Piel - Glándulas
Dr. [illegible] Médico 49 1526
9-12 y 15-20 hs. Sábado solicitar turno
Bme. Mitre 2186 - Congreso

DENTADURAS
Artif. rotas arreglo acto 8 a 20 hs. Lavalle 2072 1° D. 45-6381

VENEREAS - PIEL - GLANDULAS
Dr. Brito (méd.) 9-19 hs.
Corrientes 1438, 2° "E"
46-8194 Est. Subte Uruguay
AMBOS SEXOS

VENEREAS - GLANDULAS
PIEL - VIAS URINARIAS
Dr Corondo (Med.) 9-12 y 15-21 hs Sáb 9-12 hs
Saavedra 22 - P.B. "B" 48-0401
[illegible] Once

DENTADURAS nuevas [illegible] garantía uso. Sonría Ya. Implante estética. Créditos. Centro Dental [illegible]

AVISOS CLASIFICADOS

1 CASAS (Cpra. - Vta. - Alq. - Perm. - Transf.)

VENTAS

AVELLANEDA cerca Mitre casa grande a refaccionar, jardín, fondo, 66x45 $ 185 mill. valor terreno. 203-3614

BERAZATEGUI 4 dormitorios, comedor, coc. baño, lux, agua, terreno 10x40 $ 70 mill. Valentín Vergran 1747.

CASA Berazategui 2 amb., lavadero, agua caliente, cloacas, 3 c/Av. 14 to. tal. $ 160 mill. Tel. 58-5086

CASA material 2 dorm., comedor, cocina, baño, terreno 10 x 30, $ 150 mill. y facilidades. Calle Las Rosas (9 x 17) Nº 6270, Claypole.

CASA t. chalet Ramos Mejía gran oport. urg. Kennedy 4353. San Justo. Tel. 654-5126.

CASITA modesta en Merlo vendo 30 mill. 567-8164 de 16/21 hs.

CASITA En Laferrere vendo urg. por viaje, 40 mill., resto a convenir. Tot. 65 mill. Tel. 601-9255.

MORENO: lote 10 x 30 y casa 3 amb. posesión $ 5 mill. y cuotas. Avda. Rivadavia 2972. Loc. 11 Cap.

PREFABRICADA y desarmar liq. 2 amb. t. 6,9 mill. (Machimbrado) Salada 335 L. del Mirador.

QUILMES: vendo casa grande sobre 2 terrenos, con taller del automóvil. 900 mill. Tel. 250-2047.

S. A. DE PADUA: casa americana, 3 amb. nva. lote 10 x 28, 170 mill. Tel. [illegible]

URGENTE casa premoldeada tipo familiar a estrenar valor $ 20 mill. Tel. 294-4414. La Rosa 537, Adrogué

VDO. prefabricada 3 amb. Edison y A. Gallardo a 1 cuadra escuela 20 San Miguel.

VENDO casita c. terreno 1 cuadra estación Pte. Derqui. $ 10 mill. Tel. 33-9725.

VERSILLES casa grande patio parque, terraza $ 350 mill. tomo dpto. 1 ó 2 amb. parte pago. 567-6055

ALQUILERES

ALQUILO casa garage tel. gas, jardín, en Victoria 743-2331 ó 744-4871.

ALQUILO chalet Punta Mogotes vacaciones de invierno. Tel. 665-4744

BUSCO alquilar directamente a dueño casa o depto. tipo casa sin expensas. Villa Pueyrredón. 855-4901.

MERLO alq. casa. 86-2542.

MORENO: Sur, casa 2 hab. galería, cocina, baño, terreno 1.155 m2. arbolada, frutales, ocasión. Tel. 659-0614.

PERMUTAS

BANFIELD Este, céntrico, regia casa dueño por otra únicamente misma zona. Tel. 242-8652.

DERQUI casa 3 amb. c- cs. est. x dpto. chico. Tratar Tucumán 18 Derqui. Tel. [illegible]

PERMUTO casa c-garaje teléfono jardín en Victoria. 743-2331 (x depto.).

2 DEPARTAMENTOS (Cpra. - Vta. - Alq. - Perm. - Transf.)

COMPRAS

COMPRO departamento a dueño, 3 amb., con tel., zona Caballito. Tel. 941-8224.

COMPRO 2 amb. en Capital. Tel. 772-8278.

DUEÑO compra dpto. 1 amb. B. Norte 821-7682.

VENTAS

AVELLANEDA cerca Mitre impecable, externo telef. 3 dormitorios living grande cocina comedor. 225 mill. [illegible]

DUEÑO vende departamento. Amplio comedor, dormitorio, cocina, lavadero, teléfono. Perfecto estado. $ 280 mill. Tel.: 772-4974 de 19 a 22, Sr. Héctor.

DUEÑO vende dpto. 3 amb. con tel. Tucumán 2061 1º G. Tel. 49-7093.

NUÑEZ dño. vende 2 amb., pequeño antiepo y cta. crédito bancario. Tel. 774-0868 desp. 20 hs

ONCE Parteur 250 1º "17" 3 amb. patio teléfono $ 270 mill. Ver 15-18 91-8339

ONCE 3 amb., tel., dpcia serv. patio o permuto por casa. Pago dif. Tel. 942-[illegible]

VENDO departamento 3 amb. José Ingenieros. $ 90 mill. Tel. 33-9725

VENDO dpto. en Belgrano muy barato urgente. Tel. 783-7108

ALQUILERES

A DUEÑO busco 1-2 ambientes zona Once o Centro. 47-0468. Uriburu 578 Cap.

ALQUILO dpto. Avellaneda a matrimonio solo. Lucero 1426, Avellaneda.

BUSCO alquilar dpto. o casa Cap. o Pcia. Urgente. Tel. 783-6269.

COMPARTO dpto. con señora o señorita. Ecuador 671 8º "C". Tel. 87-8114

CONGRESO dpto 2 amb. a la calle dño [illegible]

DEPARTAMENTO alquilo 2 amb., 1.2 mill. Tel. 92-8693.

DUEÑO alquila dpto. 3 ambientes a la calle, luminoso, centro sur, 1.800.000. Tel. 392-8924 ó 394-6192.

DUEÑO alquila dpto. t. casa 3 amb., patio cubierto, terraza, placards. Tel. 48-3879.

NECESITO alquilar depto. 1 amb. o casa chica en zona Florida o V. Martelli. Tel. 766-9758

SAN TELMO, dño. alquila depto. 2 ambtes. con tel. Tucuari 1228, 5º "B". Tel. 612-2663, 23-6073.

SRA. sola alquila a dño. depto. 2 amb. c-tel. Tratar 38-7639.

VILLA MADERO: dpto. 1, 2 y 3 amb., dño. alquila, depósito a convenir. Tel. 652-2452.

PERMUTAS

DPTO. 3 amb. al fte. por 1 amb. Dif. a convenir. Av. del Trabajo 2052, P.B. "1".

M. DEL PLATA dpto. 1 amb. 7x3 vdo. o pto. x casa ó auto, 751-0757 de 16 en adel.

STA. TERESITA dño. permuta 2 amb. t casa 5 años ant. P.B. calle centro por dpto. en Cap. Tel. 89-1540

TRANSFERENCIAS

TRANSFIERO dpto. en Castelar 2 c. estación 2 amb. 6º piso a la calle $ 80 mill y cuotas entrega diciembre 83. Tel. [illegible]

3 TERRENOS Y LOTEOS (Cpra. - Vta. - Perm. - Transf.)

VENTAS

A 100 mts. Ruta 210 pav., lux, colectivos, regalo $ 400.000 por mes. Calle 2 Nº 133 fte. est. Guernica. Tel. 923-[illegible]

AVELLANEDA dño. vde. terreno 8 x 36 excelente ubicación a mts. de Avda. Galicia 208-4079.

LONGCHAMPS: Bº Amancay lote 10 x 30 3 cdras. colect., luz eléct., colegio. Tot. $ 14 mill. Tel. 297-2377.

LOTE grande Magdalena prov. de Bs. As. fin de semana. 87-0690.

LOTE Pedro Luro B. Blanca, Ceferino Namuncurá, fte. al lago La Salada. 12 x 33. Escriturado. Tel. 26-3070.

MAR DEL PLATA Camet 10 x 30,800 m. mar. Tel. 297-1424.

MATADEROS lote de 110 m2 con 2 habitaciones $ 130 mill. Escalada 2091.

MERLO: dueño fracción de 900 m2 Ruta 200 Km 38 a 2 c. ruta. Total contado 45 mill. 624-6549

MERLO: G. Cardel y Muño terreno 10 x 20 c. casa precaria, agua y luz. Tel. 612-2725.

MERLO: lote 400 mts. y casa 3 amb. posesión $ 5 mill. y cuotas. Rivadavia 2972 Loc. 11.

MORENO: terreno 10 x 35 buena ubicación. Tel. 35-4789.

TALAR terreno 600 m2 cerca est. 3-c colect. vdo o pmto. 70-8292.

TERRENO c-mejoras 12 x 45 Edison y A. Gallardo a 1 cuadra escuela 20 San Miguel.

VDO. lote en Villa Rosa (Pilar) barato. 750-0728.

VENDO lote Luján 1.200 m2 Ruta 7. Tel. 49-1733.

VENDO (dueño) terreno José C. Paz $ 1 mill. por mes total 14 mill. Ruis Huidobro 4039 puesto Nº 9.

VENDO terreno en Necochea. Tel. 672-0051.

VENDO 4 lotes Alta Gracia, Córdoba, en $ 1.4 mill. Baunes 1230 dpto. 3. Tel. 752-8874.

VENTA San Martín, Billinghurst lote 45 mill. Tel 755-0467

VILLA MADERO: a 2 cdras. est. Fournier, terreno 8,66 x 39, todos los servicios, facilid. dueño. Tel. 922-9835.

PERMUTAS

FATIMA ptdo. Pilar lote 10 x 50,05 dño. vde. o pmta. auto $ 13.000.000 c/ facilidades. Tel. [illegible]

PERMUTO lotes Termas de Río Hondo por valores o lotes en Gran Bs. As. [illegible]

PERMUTO lote 15 x 50 en Merlo por coche o televisores color. Tratar [illegible] Buzaingó.

TERRENOS Km. 46 Ruta 2 por coche difer. a convenir Chascomús 49 Dolores. [illegible]

4 PERMUTAS EN GENERAL

IMP. Tvin Rever 100 W guitarra Gibson Custom, ecualizador Phase x cobrar [illegible]

PERMUTO o vdo. canarios por TV o radio grabador Agiero 6678 Wilde de tarde

PERMUTO bahiut 3 cuerpos x TV b. y n. func. Aráoz 2432 3º P. "A" Cap.

PERMUTO trabajos de albañilería por [illegible]

7 NEGOCIOS E INDUSTRIAS (Cpra. - Vta. - Alq. - Perm. - Transf.)

VENTAS

ALMACEN vendo urgente, bien ubicado. Arenales 718, Parque San Martín, Merlo.

FIAMBRERIA dueño zona Once vendo c. merc. T. $ 75 mill.; utilidad $ 13 mill. Tel. 613-3838.

PIZZERIA Rotisería lista p. trabajar vendo o permuto por auto, valor $ 35 mill. Z. Lanús. Viamonte 2061. Trat. Av. San Martín 2651, Lanús O., de 17 a 23 hs.

VERDULERIA, fruteria-almacén. C/vivienda. Román Gómez 1945 - Partido Tres de Febrero. Tel. 757-0637.

ALQUILERES

ALQUILO kiosco c. local excelente zona Malvinas Argentinas y Av. del Trabajo 982-0584.

ALQUILO sala de ensayo, teatro, gimnasia, yoga, música, actividad afín. C. Pellegrini 755, subsuelo. Tel. 86-2676.

CABALLITO: alquilo local a estrenar 18 m2. Tel. 923-9913.

PERMUTAS

SAN JUSTO: permuto carnicería $ 15 mill. y 8 cuotas. de $ 3,5 mill. c/u. Tel. [illegible]

8 LOCALES COMERCIALES OFICINAS-DEPOSITOS (Cpra. - Vta. - Alq. - Perm. - Transf.)

VENTAS

KIOSCO c. amplio local y vivienda. Honorio Pueyrredón 604 (Caballito).

OPORTUNIDAD liquido taller mecánico automóviles, habilitado, tel. zona San Martín. Tel. 72-4055.

ALQUILERES

ALQUILO local 6x7 Gerli, $ 1 mill. por mes. Jujuy 1149 lunes, viernes

BUSCO alq. local no muy amplio, acepto c. vivienda y en Cap. o Pcia. Tel. 601-9255

COMPARTO local de comidas para llevar, llave $ 15 mill. Acuña de Figueroa 784 alt. Corrientes al 4000, de 19 a 21 hs.

LOCAL esq. 4 vid. 45m² fza. motriz, apto cualquier ramo c. habil. Avda. Caseros 3502 Cap.

OFICINA con teléfono 800.000 mens. Tel. 45-1636.

RESTAURANTE: s. Avda. Córdoba c/to. 7 años, bajo alquiler, oportunidad. Sr. Carlos. Tel. 52-0523.

VILLA MADERO local 200 m² dueño alquila, depósito a convenir. Tel. 652-[illegible]

9 MUEBLES Y MAQUINARIAS P/NEG. E INDUSTRIA (Cpra. - Vta. - Perm. - Transf.)

VENTAS

BALANZA 2 kg. nva. ocasión vdo. Acuña de Figueroa 685 Corrientes alt. 4100

DUROMETRO portátil con reloj sin uso hasta 250 Brinell. Tel. 297-1424.

LIQUIDO 2 máquinas de calcular Fridem eléctricas, perf. funcionamiento. 150.000 c/u. Tel. 86-3339

MAQUINA plana 52 x 72, marca Rápida de Torino. R. Ortega 1077, Ruta 3 Km. 23,700, I. Casanova.

MAQUINA de soldar bolsitas vendo barato, particular. Tel. 624-9603.

MAQUINA de tejer industrial doble carril. Escucho oferta. Tel. 566-5302.

PERMUTO heladera carnicera 4 puertas y 5 estantes completa por camioneta. Tel. 58-8696

SE VENDEN estanterías metálicas 2 mostradores de fórmica 1 registradora seminueva Acoyte 1427 771-1528

VENDO escritorio cromado c. vidrio poco uso Tel. [illegible]

VENDO instalaciones y mercaderías de kiosco y anexos. Fleming 2318 Martínez

VENDO máquina Necchi familiar portátil c. estuche y accesorios nueva [illegible]

3 BALANZAS de plato. Estomba 4164

1 HELADERA mostrador 3 ptas. 2 balanzas 15 kg. 1 cortadora fiam. y estanterías $ 9 mill. Av. República 744 Ramos Mejía Norte

10 MAQ. DE COSER Y TEJER P/EL HOGAR (Cpra. - Vta. - Perm.)

COMPRAS

COMPRO máquina de coser. Tel. 88-[illegible] Sra. [illegible]

COMPRO máq. tejer Knittax, Lady Tricot, etc. y de coser filar. antig. o mod. Tel. 921-5791

VENTAS

MAQUINA de coser portátil semi nueva oportunidad por viaje $ 1,3 mill Laprida 1828 2, D de 21 a 23 hs.

VENDO máquina Rotaprint inglesa doble rodillo Tel. 35-1137 10/19 hs.

11 MAQUINARIAS Y MAT. P/LA CONSTRUCCION (Cpra - Vta. - Alq. - Perm.)

COMPRAS

COMPRO ladrillo refactarios usados a consorcios y particulares. Tel. 201-[illegible]

VENTAS

VIBRADORA 40x40 c/chapas hormas p/mosaicos: 20x20 - 30x30 vainilla. Tel. 59-0920

PERMUTAS

NECESITO materiales construcción varios, puertas, ventanas, sanitarios completos, doy en cambio valores o fletes. Tel. 641-5843.

12 ALQUILER DE CAMIONES PICK UPS-FLETES (Pedidos - Ofrecidos)

OFRECIDOS

FLETE barato todo el día sáb. dom. inclusive llamar 981-8035

FLETE mudanzas, guarda muebles, etc. Cap. e interior, inclusive sáb. dom. 97-4735

PEQUEÑAS mudanzas fletes de vidrios, caballete Pick-Up mudancera poco peso, m/volumen. Estéban 91-0828 Inclán 3149

13 RADIO - TV. - ACCES INSTR. MUSICALES FOTOGR. (Cpra. - Vta. Perm. - Service)

COMPRAS

COMPRO pedal de bombo Ludwig, Speed King. Tel. 47-2415.

VENTAS

ACORDEON 80 bajos Anconetani $ 7 mill. Vte. López y Planes 440, Billinghurst, San Martín.

AMPLIFICADOR 100 W columna de 5 parlantes Ray Ton. Tot. 3,9 mill. Salala 335 L. del Mirador.

AMPLIFICADOR 30 Watts. salida para batería de 6 Vta. "Ucoa" ideal para vendedor ambulante. $ 1,2 mill. Tel. 628-2659.

ARPA paraguaya original $ 4.000.000. Piedras 605 PB "2".

CENTRO musical Sanyo c-bafles caja y manual poco uso $ 4.500.000. 91-[illegible]

CINTAS para grabador abierto de 5 y 7 pulgadas poco uso desde 60.000. 981-[illegible]

ESTABILIZADOR de corriente especial p-TV funcionando 200.000. 982-3832 20-22 hs.

Particular vende ORGANO YAMAHA B 75 ver de 12 a 14 Hs. GUIDO 1845, 5º, Dpto. 18

SE VENDE un televisor b.n. $ 35 mill. Uruguay 379 4º piso. Patricia.

TELEVISOR extrachato $ 490.000 y otro chico func. Acoyte 220 dpto. 1 [illegible]

TRANSFIERO plan TV color "El buen inversor" 9 ctas. pagas. Tel. 93-8940, de 14 a 16 hs.

TV blanco negro usado funcionando $ 390.000 otro $ 490.000. Lunes a viernes 15-20 hs. Santa Fe 2740 L. 23.

TV buen estado funcionando $ 400.000. Tel. 601-0741.

TV b.n. 23" perfecto estado e imagen, urgente $ 650.000, con mesa, total $ 830.000. Ocasión. Tel. 46-1890.

TV portátil extrachato 23" tubo nuevo, func. perfecto, $ 800.000. Conesa 986 4º C.

VENDO tocadiscos Winco con radio grabador Bansel, de 14 a 16 hs. Tel. [illegible]

VENDO TV color. Tel. 361-1165 desp. 20 hs.

VENDO TV impecable moderno, hermosa imagen, $ 690.000, urgente. Tel. 91-[illegible]

SERVICE

ARREGLO lavarropas automáticos importados y nacionales todas las marcas. [illegible]

SERVICE TV a domicilio b-n o color visita gratis no retiro a taller. 542-8333.

SERVICE TV color b-n zona (Barracas - Adrogué) no cobro visita domingo y feriados. 247-7625

SERVICE TV b.n. color, radio grabadores audio AM y FM, antenas color No cobramos visita Absoluta garantía Iriarte 2487 Cap. Tel. 21-9129

14 MUEBLES Y ART. DEL HOGAR - (Cpra - Vta. - Perm.)

VENTAS

CAMA reforzada 1 plaza, c-o s-colcón polyester. Llamar 27-7597 de 17 a 29 hs.

DORMITORIO 2 plazas poco uso en módulos. Monroe 2059 4º piso Dto. A Cap.

HELADERA filar. funcionando. $ 650.000. Tel. 601-0741.

TOCADISCO Kenbrown estéreo y ventilador vendo urgente. Tel. 48-6381.

VDO. sillas escolares individuales Yarasa 450. 921-2038.

VENDO dormitorio francés c-mármoles. Fragata Sarmiento 774 Desp. 14 hs.

PERMUTAS

JUEGO dormitorio cedro, módulos moderno, completo por Pentax. San Antonio 778.

15 SERVICIOS VARIOS (Pedidos - Ofrecidos - Personales)

PEDIDOS

ACORDEONISTA chamamecero para un estilo nuevo. Tel. 664-0372, 16 hs.

ADIESTRADOR canino preciso para perra de 8 meses que vive en V. Urquiza, método eficiente y s. castigo. Tel. 392-1559. Claudio, de 18 - 19 hs.

CHOFER carga, descarga. Terrero 429 Cap. de 18 - 20 hs.

NECESITO maestra jardinera y baby sister. Presentarse: Gobernador Yrigoyen 445 Lanús Oeste.

SRA. o sta. s/hijos p. limpieza y atención de hotelito doy vivienda Juan B. Alberdi 5914 Cap.

SRTA. o señora habitación a cambio horas de trabajo 35-6712. 35-7419

OFRECIDOS

ACEPTO trabajos manuales en mi domicilio, seriedad y prolijidad. 602-[illegible]

ACEPTO trabajo overloc y recta, retiro y entrego. Tel. 612-7716.

ACOMPAÑO enfermos o niños día o noche con referencias. Tel. 821-4077, Delia.

ALBANILERIA refacciones en general, colocación de cerámica, mosaicos y aberturas. Tel. 942-7990.

ALBANILERIA techos, pintura, plomería, electricidad, equipo c. silleta y balancín, trabajos garantidos. Tel. 49-7093

ALQUILO coche p. casamiento. Tel. 45-1636.

ARREGLO techos, filtraciones y humedad, pintura en gral. 652-8988

ATIENDO llamadas telefónicas. Tel. 45-5787.

ATIENDO llamadas telefónicas c seriedad y responsabilidad. 26-1717.

ATIENDO llamadas telefónicas de lun. viern. 8 - 22 hs. sáb. de 8 - 13, n. secretaria. Precios módicos. Tel. 51-3456.

ATIENDO llamados telefónicos. Tel. 771-4780

AZULEJISTA cerámico mosaico y refacción trabajo de 1ª. Tel. 982-8426

BABY SITTER Tel. 783-1646.

CERRAMIENTOS aluminio, defensa balc. plast. y pulo pisos. Consultas al Tel. 58-5443 u 821-7940

CHICA se ofrece para limpieza de escritorios, consultorio u oficina. Tel. [illegible]

CHOFER para taxi se ofrece con ampl. referencias. Tel. 71-9227.

CHOFER semirremolque nacional e internacional se ofrece. Tel. 361-1165

CLASES: de saxofón, técnica, lectura. [illegible]

COCINERA: comidas árabes, platos típicos, cumpleaños, reuniones. 28-8520

COLOCAMOS vidrios y espejos con o sin material. Tel. 921-3404.

COLOCO revest. en madera. Zarasa 450. Cap. 921-2038

COLOCO todo tipo de revestimientos interiores y exteriores, pintura, albañilería y electricidad en gral. 99-1096

CONFECCION fundas, cortinados, etc. nuevo sistema. Sra. Noemí. Tel. [illegible]

CORTINAS reparaciones todo tipo enrollables americanas tipo barrio, tendederos colgantes para ropa. 70-9772

CUIDO niños en mi domicilio, pupilos y medio pupilo. 91-3254

CUIDO niños pupilos en mi casa. 97-1216

CUIDO niños y enfermos, aplico inyecciones. Sra. Irma. Tel. 88-7847.

DISC JOCKEY fiestas sociales, confiterías bailables, clubes, excelente discoteca, iluminación. Iriarte 2487 Cap. Tel. 21-9129.

ENCERADO rasqueteo, limpieza gral Cap. o Pcia. Tel. 941-5470.

ENSEÑO guitarra a domicilio. 659-[illegible]

ESPECIALISTA en colocación de cerámica, azulejos, frentes en piedra, lajas, mosaicos, salpicre, albañilería en gral. Tel. 641-3319

GAS plomería pintura. Tel. 33-5821.

HERRERO a domic. rep. puertas, vent., celocías, persianas, toldos, cort. cerramientos. Tel. 941-9170. Br Jorge.

JOVEN con experiencia se ofrece para chofer c- registro profesional. No taxi. Burela 3411, Cap. 52-9771.

LIMPIAMOS oficinas. Preguntar por Horacio. Tel. 641-1688

MASAJES relax, gimnasia aplicada para damas a domicilio. Mario. 621-0814.

MATRIMONIO s/hijos se ofrece para portería, él trabaja afuera, o atención y limpieza de consultorio. 93-[illegible]

MATRIMONIO joven se ofrece para portería o casaquinta. Tel. 23-2993.

MATRIMONIO mayor se ofrece a cambio de vivienda en Cap. él trabaja afuera. Solís 1461. Tel. 23-0432 Hab 8º

MATRIMONIO para portería se ofrece. Barracas 242 Cap.

MATRIMONIO p. encargado de hotel se ofrece. Quintino Bocayuva 123. Tel. 811-9671. Sra. Esther.

MOZO para bar competente se ofrece. Práctico. Tel. 811-9671.

MOZO se ofrece p. extra. Tel 26-9768. Sr. Jorge. 9 - 10 y 16 - 19 hs

MUCAMO de hotel y limpieza de oficina, mucamo nocturno. Hernandarias 674 dpto. 2. Tel. 21-2801.

OPERARIO para tareas grales. se ofrece. Finochietto 854 Cap. Tel. 362-4684.

OPERARIO repositor, embalador p. expedición c. experiencia se ofrece. Tel. 21-7347.

PARA administradores de dptos. pinto, empapelo, Cap. Mardel. Precios especiales. Tel. 642-3891 18 - 20 hs. Alfredo.

PEDICURO a domicilio, jubilados 50% de desc. Todos los días llamar 45-[illegible]

PEON para taxi se ofrece Tel. 50-2357

PEON práctico para expedición o embalaje. Barracas 242 dpto. 7 PB.

PINTAMOS: casas dptos., refacciones en general. Tel. 28-3641. Sr. Suárez.

PINTOR silletero de 11-17 hs. 87-2623.

PINTOR silletero general. Tel. 38-4523

PINTOR: refacciones Cap. y Provincia. Presupuestos. Tel. 45-3787.

PINTO bien y económico. Tel. 97-3797.

PINTO: casas, dptos., empapelo. Se hacen refacciones en general. Se lustran muebles. Tel. 286-2222 923-2356.

PINTO: casas, dptos., oficinas, colocer. azulejos, albañilería gral. 923-8980. Sr. Horacio

PINTURA empapelado, rayé, albañilería en general, refacciones, cerram. Precios razonab. 91-8159.

PINTURA en gral. trab. garantidos, precios módicos. 632-1456.

PINTURA exterior, decoración interiores. Yeselria, plastificados. Seriedad absoluta. 34-2599.

PINTURA en gral. tbjos. en silleta, especialidad en edificios. Entre Ríos 961 Cap. Miguel

PLASTIFICADO "Bulacio" pulido $ 15.000 m2, plastif. c/poliuretano $ 40.000 m2 amplia experiencia. 71-4214.

PLOMERIA gas, estufas, cocinas. No cobro mucho. Sr. Luis. Tel. 941-9170

PLOMERO gasista, cloaquista, filtraciones y destapaciones. Colocación de artefactos. Albañilería Gral. 47-[illegible]

PLOMERO instalaciones reparaciones en gral. gas destapaciones cloacas, limpieza tanques, responsabilidad, garantía, presupuestos sin cargo. Tel. 766-9758.

PULIDO, plastificado, mater. import. Plastilux, Birmingham, Petrilac, Gtia., precios módicos. 821-3912 / 941-3913.

PULO, plastifico, poliuretano importado o nac. 3 aplicac. garantía respons. Precios módicos. Tel. 821-3912. 941-[illegible]

REALIZO toda clase de trabajos de imprenta, precios muy economicos Consulte sin compromiso. Tel. 826-0208. Sr. Alberto.

REALIZO trabajos manuales en mi domicilio. Tel. 752-9909.

REPARACIONES de cerramientos y toldos de aluminio, herreria y protecc. balcón. Tel. 58-1523

REPARO techos y azoteas nuevo sistema en frío, trabajos garantidos. Tel 201-0068.

SE OFRECE casero casa quinta o serv. no de obra. Bergamini 1496, Hurlingham.

SE OFRECE jubilado joven trabajos generales y limpieza. Sr. [illegible] Guatemala 5427, Cap.

SE OFRECE p caseros, matrimonio. Chilo. Tel. 208-5607 [illegible]

SE OFRECEN lavacopas [illegible]

SE OFRECEN [illegible] Tel. 254-8095

SE RASQUETEAN y se enceran pisos [illegible]

SE RECIBEN trab. manuales y el hogar. Mucha respons. Moreno 439, 4º I.

SERENO o casero s/ofrece. Tel. 50-4068.

SERVICE: para balanzas todo tipo. [illegible]

SERVICIO de electricidad las 24 hs. Porteros eléctricos, montajes industriales. Tel. 751-5273

SEÑORA responsable cuida niños, bebés, en mi casa óptimas referencias $ 20.000 hora noche. Carolina 46-7811.

SRA. realiza a máquina copias en mi domicilio. 87-9114

SORTEO DE LA CLASE 1964

Turno de los Jóvenes que Servirán a la Patria

Ansiedad entre el publico. Madres y futuros soldados asistieron esta mañana al sorteo para la conscripcion de la clase 64. Muchos, "salvados".

Ante un centenar de espectadores se realizó esta mañana en la sede de Lotería Nacional de Beneficencia y Casinos el sorteo de los ciudadanos correspondientes a la clase 1964 que el año que viene deberán incorporarse al servicio militar.

La primera bolilla fue extraída a las 8.11, según el clásico procedimiento que consiste en adjudicar el número extraído (del 000 al 999) a las tres cifras finales del Documento Nacional de Identidad. Estas se denominan "número de orden" y van siendo sorteadas según la progresión numérica.

Así, la primera bolilla en extraerse, correspondiente al número de orden 000, fue la 084.

Posteriormente se determinarán los números bajos y los de las tres fuerzas, siendo tradicional que se comience con Ejército y se siga con Aeronáutica y Marina.

El primer sorteado entre el público presente fue Daniel Morazzo, de Villa Lugano, número de orden 239, a quien le correspondió la bolilla 428. No pudo reprimir un grito de sobresalto, sorpresa, descarga nerviosa o alegría, que causó regocijo entre la concurrencia. "Soy el menor de tres hermanos", explicó luego a CRONICA, y no quiso decir más nada.

También asistieron madres de futuros conscriptos, para quienes la paz es un lógico deseo, y la angustia por sus hijos una reacción obvia ante los recientes acontecimientos bélicos.

En otros casos, eran grupos de amigos que no podían con la impaciencia y madrugaron para enterarse sobre el terreno, por ejemplo Matías Belén, número de orden 716; Jorge Miguel Lanca, 223; y Lucas Daniel Obligado, 923, todos de 18 años y de Lanús, quienes no disimulaban sus nervios mientras aguardaban el veredicto del bolillero.

Presidió el sorteo el Jefe 6 de Movilización del Estado Mayor General de Ejército, general de brigada Carlos María Civit. Lo acompañaron el teniente coronel (RE) Avelino Artondo, subdirector del Registro Nacional de las Personas; el escribano Eduardo Carranza Vélez, de la Escribanía General de Gobierno, quien protocolizó el acto; el coronel (R) Carlos Antonio Lizarasu, presidente de Lotería y Casinos; el coronel Adolfo Quevedo, jefe del Departamento del Servicio de Conscripción; el teniente coronel Reinaldo Treviranus, jefe de la División Reclutamiento; y el delegado de la Fuerza Aérea, vicecomodoro Francisco López Sandi[illegible].

A las 10.05, al extraerse la bolilla 915 para el número de orden 999, finalizó el sorteo.

● **UN TROPEZON**

Cabe señalar que el sorteo tuvo que interrumpirse, casi al final durante 15 minutos, cuando se descubrió que sus ejecutores habían salteado uno de los números de orden, el 755. En efecto, el suboficial encargado de leerlos, por un error material, pasó del 754 al 756, lo que se advirtió cuando se había llegado al 994. Se detuvo entonces el procedimiento y las autoridades revisaron todo lo actuado hasta ese momento, tras lo cual se anunció el error y se sorteó el número 755, al que correspondió la bolilla [illegible].

Salvo este inconveniente, el tradicional sorteo se llevó a cabo con toda normalidad y mantuvo las expectativas naturales desde el primer número extraído del bolillero hasta el último. A su debido tiempo se llamará a filas a los conscriptos.

Esta es la Copia del Extracto

Nº de ORDEN	SORTEO Nº	Nº de ORDEN	SORTEO Nº	Nº de ORDEN	SORTEO Nº	Nº de ORDEN	SORTEO Nº	Nº de ORDEN	SORTEO Nº
000	084	050	[illegible]	100	911	150	514	200	[illegible]
001	420	051	157	101	[illegible]	151	[illegible]	201	[illegible]
002	574	052	508	102	[illegible]	152	[illegible]	202	344
003	[illegible]	053	[illegible]	103	003	153	[illegible]	203	[illegible]
004	987	054	[illegible]	104	452	154	[illegible]	204	[illegible]
005	[illegible]	055	[illegible]	105	857	155	700	205	[illegible]
006	[illegible]	056	[illegible]	106	[illegible]	156	876	206	[illegible]
007	[illegible]	057	577	107	[illegible]	157	[illegible]	207	[illegible]
008	[illegible]	058	[illegible]	108	[illegible]	158	[illegible]	208	[illegible]
009	[illegible]	059	523	109	[illegible]	159	[illegible]	209	086
010	[illegible]	060	338	110	[illegible]	160	[illegible]	210	529
011	[illegible]	061	[illegible]	111	[illegible]	161	[illegible]	211	068
012	[illegible]	062	515	112	[illegible]	162	[illegible]	212	[illegible]
013	[illegible]	063	[illegible]	113	[illegible]	163	[illegible]	213	[illegible]
014	[illegible]	064	[illegible]	114	511	164	[illegible]	214	[illegible]
015	[illegible]	065	[illegible]	115	241	165	[illegible]	215	[illegible]
016	[illegible]	066	[illegible]	116	794	166	[illegible]	216	[illegible]
017	[illegible]	067	[illegible]	117	692	167	[illegible]	217	[illegible]
018	[illegible]	068	055	118	671	168	[illegible]	218	[illegible]
019	[illegible]	069	[illegible]	119	521	169	845	219	[illegible]
020	[illegible]	070	[illegible]	120	555	170	825	220	[illegible]
021	246	071	811	121	269	171	[illegible]	221	[illegible]
022	971	072	[illegible]	122	039	172	[illegible]	222	[illegible]
023	762	073	[illegible]	123	106	173	[illegible]	223	[illegible]
024	929	074	685	124	250	174	[illegible]	224	162
025	234	075	[illegible]	125	[illegible]	175	[illegible]	225	[illegible]
026	080	076	[illegible]	126	[illegible]	176	[illegible]	226	[illegible]
027	[illegible]	077	[illegible]	127	[illegible]	177	[illegible]	227	[illegible]
028	[illegible]	078	[illegible]	128	[illegible]	178	[illegible]	228	[illegible]
029	[illegible]	079	[illegible]	129	[illegible]	179	[illegible]	229	[illegible]
030	[illegible]	080	[illegible]	130	[illegible]	180	[illegible]	230	[illegible]
031	[illegible]	081	[illegible]	131	[illegible]	181	[illegible]	231	[illegible]
032	[illegible]	082	[illegible]	132	[illegible]	182	286	232	[illegible]
033	[illegible]	083	[illegible]	133	[illegible]	183	[illegible]	233	[illegible]
034	[illegible]	084	[illegible]	134	[illegible]	184	926	234	[illegible]
035	[illegible]	085	012	135	[illegible]	185	[illegible]	235	898
036	[illegible]	086	906	136	[illegible]	186	[illegible]	236	632
037	[illegible]	087	[illegible]	137	[illegible]	187	[illegible]	237	130
038	[illegible]	088	[illegible]	138	[illegible]	188	621	238	[illegible]
039	[illegible]	089	[illegible]	139	[illegible]	189	[illegible]	239	[illegible]
040	[illegible]	090	[illegible]	140	[illegible]	190	[illegible]	240	[illegible]
041	[illegible]	091	[illegible]	141	[illegible]	191	[illegible]	241	[illegible]
042	[illegible]	092	[illegible]	142	[illegible]	192	339	242	[illegible]
043	[illegible]	093	[illegible]	143	[illegible]	193	799	243	[illegible]
044	[illegible]	094	[illegible]	144	126	194	840	244	[illegible]
045	[illegible]	095	[illegible]	145	[illegible]	195	202	245	[illegible]
046	[illegible]	096	751	146	[illegible]	196	780	246	[illegible]
047	[illegible]	097	[illegible]	147	[illegible]	197	492	247	[illegible]
048	[illegible]	098	[illegible]	148	711	198	203	248	[illegible]
049	[illegible]	099	[illegible]	149	402	199	599	249	[illegible]

Nº de ORDEN	SORTEO Nº	Nº de ORDEN	SORTEO Nº	Nº de ORDEN	SORTEO Nº	Nº de ORDEN	SORTEO Nº	Nº de ORDEN	SORTEO Nº
250	[illegible]	300	027	350	[illegible]	400	[illegible]	450	872
251	[illegible]	301	[illegible]	351	[illegible]	401	[illegible]	451	[illegible]
252	[illegible]	302	011	352	[illegible]	402	[illegible]	452	[illegible]
253	[illegible]	303	527	353	[illegible]	403	[illegible]	453	[illegible]
254	748	304	723	354	[illegible]	404	602	454	[illegible]
255	110	305	291	355	771	405	823	455	[illegible]
256	[illegible]	306	802	356	422	406	609	456	[illegible]
257	[illegible]	307	782	357	[illegible]	407	891	457	[illegible]
258	[illegible]	308	441	358	[illegible]	408	[illegible]	458	[illegible]
259	[illegible]	309	[illegible]	359	[illegible]	409	[illegible]	459	[illegible]
260	[illegible]	310	[illegible]	360	[illegible]	410	[illegible]	460	[illegible]
261	[illegible]	311	[illegible]	361	[illegible]	411	[illegible]	461	[illegible]
262	[illegible]	312	392	362	[illegible]	412	[illegible]	462	[illegible]
263	[illegible]	313	[illegible]	363	663	413	[illegible]	463	[illegible]
264	[illegible]	314	[illegible]	364	[illegible]	414	[illegible]	464	[illegible]
265	834	315	139	365	[illegible]	415	[illegible]	465	[illegible]
266	[illegible]	316	[illegible]	366	[illegible]	416	[illegible]	466	[illegible]
267	[illegible]	317	[illegible]	367	[illegible]	417	[illegible]	467	[illegible]
268	[illegible]	318	[illegible]	368	[illegible]	418	[illegible]	468	[illegible]
269	[illegible]	319	[illegible]	369	[illegible]	419	[illegible]	469	628
270	[illegible]	320	307	370	[illegible]	420	[illegible]	470	750
271	[illegible]	321	[illegible]	371	[illegible]	421	[illegible]	471	516
272	[illegible]	322	[illegible]	372	[illegible]	422	[illegible]	472	[illegible]
273	[illegible]	323	[illegible]	373	[illegible]	423	[illegible]	473	[illegible]
274	[illegible]	324	[illegible]	374	[illegible]	424	[illegible]	474	[illegible]
275	[illegible]	325	[illegible]	375	[illegible]	425	[illegible]	475	[illegible]
276	[illegible]	326	[illegible]	376	[illegible]	426	[illegible]	476	[illegible]
277	[illegible]	327	[illegible]	377	[illegible]	427	[illegible]	477	[illegible]
278	[illegible]	328	[illegible]	378	[illegible]	428	[illegible]	478	[illegible]
279	[illegible]	329	[illegible]	379	[illegible]	429	[illegible]	479	[illegible]
280	[illegible]	330	[illegible]	380	[illegible]	430	[illegible]	480	[illegible]
281	[illegible]	331	[illegible]	381	[illegible]	431	[illegible]	481	[illegible]
282	[illegible]	332	[illegible]	382	[illegible]	432	[illegible]	482	[illegible]
283	[illegible]	333	[illegible]	383	[illegible]	433	[illegible]	483	[illegible]
284	[illegible]	334	[illegible]	384	[illegible]	434	[illegible]	484	[illegible]
285	676	335	[illegible]	385	[illegible]	435	[illegible]	485	[illegible]
286	[illegible]	336	[illegible]	386	[illegible]	436	[illegible]	486	[illegible]
287	[illegible]	337	[illegible]	387	[illegible]	437	[illegible]	487	[illegible]
288	893	338	[illegible]	388	[illegible]	438	[illegible]	488	[illegible]
289	761	339	[illegible]	389	[illegible]	439	[illegible]	489	[illegible]
290	[illegible]	340	[illegible]	390	[illegible]	440	[illegible]	490	[illegible]
291	[illegible]	341	[illegible]	391	[illegible]	441	[illegible]	491	[illegible]
292	[illegible]	342	[illegible]	392	[illegible]	442	[illegible]	492	[illegible]
293	[illegible]	343	[illegible]	393	[illegible]	443	[illegible]	493	[illegible]
294	[illegible]	344	[illegible]	394	[illegible]	444	[illegible]	494	[illegible]
295	[illegible]	345	[illegible]	395	[illegible]	445	[illegible]	495	[illegible]
296	[illegible]	346	[illegible]	396	[illegible]	446	[illegible]	496	[illegible]
297	[illegible]	347	[illegible]	397	[illegible]	447	[illegible]	497	[illegible]
298	[illegible]	348	[illegible]	398	[illegible]	448	[illegible]	498	[illegible]
299	[illegible]	349	[illegible]	399	[illegible]	449	[illegible]	499	[illegible]

Nº de ORDEN	SORTEO Nº	Nº de ORDEN	SORTEO Nº	Nº de ORDEN	SORTEO Nº	Nº de ORDEN	SORTEO Nº	Nº de ORDEN	SORTEO Nº
500	247	550	[illegible]	600	[illegible]	650	[illegible]	700	[illegible]
501	[illegible]	551	[illegible]	601	[illegible]	651	[illegible]	701	366
502	[illegible]	552	[illegible]	602	[illegible]	652	[illegible]	702	[illegible]
503	[illegible]	553	[illegible]	603	[illegible]	653	[illegible]	703	271
504	[illegible]	554	[illegible]	604	[illegible]	654	[illegible]	704	242
505	[illegible]	555	[illegible]	605	[illegible]	655	[illegible]	705	843
506	[illegible]	556	[illegible]	606	[illegible]	656	[illegible]	706	764
507	[illegible]	557	[illegible]	607	[illegible]	657	[illegible]	707	[illegible]
508	[illegible]	558	[illegible]	608	[illegible]	658	[illegible]	708	[illegible]
509	[illegible]	559	[illegible]	609	071	659	[illegible]	709	551
510	[illegible]	560	[illegible]	610	[illegible]	660	[illegible]	710	795
511	[illegible]	561	[illegible]	611	[illegible]	661	[illegible]	711	[illegible]
512	[illegible]	562	826	612	[illegible]	662	[illegible]	712	[illegible]
513	[illegible]	563	[illegible]	613	[illegible]	663	305	713	[illegible]
514	[illegible]	564	400	614	[illegible]	664	257	714	[illegible]
515	[illegible]	565	[illegible]	615	[illegible]	665	486	715	[illegible]
516	[illegible]	566	[illegible]	616	[illegible]	666	699	716	145
517	[illegible]	567	[illegible]	617	[illegible]	667	004	717	[illegible]
518	[illegible]	568	[illegible]	618	[illegible]	668	[illegible]	718	[illegible]
519	[illegible]	569	[illegible]	619	[illegible]	669	[illegible]	719	[illegible]
520	[illegible]	570	[illegible]	620	[illegible]	670	[illegible]	720	[illegible]
521	[illegible]	571	[illegible]	621	[illegible]	671	[illegible]	721	[illegible]
522	[illegible]	572	[illegible]	622	[illegible]	672	[illegible]	722	[illegible]
523	[illegible]	573	[illegible]	623	[illegible]	673	[illegible]	723	[illegible]
524	[illegible]	574	[illegible]	624	[illegible]	674	[illegible]	724	[illegible]
525	[illegible]	575	[illegible]	625	[illegible]	675	[illegible]	725	[illegible]
526	[illegible]	576	[illegible]	626	[illegible]	676	[illegible]	726	377
527	[illegible]	577	[illegible]	627	[illegible]	677	[illegible]	727	[illegible]
528	[illegible]	578	[illegible]	628	[illegible]	678	549	728	601
529	[illegible]	579	[illegible]	629	[illegible]	679	[illegible]	729	648
530	[illegible]	580	[illegible]	630	[illegible]	680	[illegible]	730	[illegible]
531	[illegible]	581	[illegible]	631	[illegible]	681	[illegible]	731	[illegible]
532	[illegible]	582	[illegible]	632	[illegible]	682	[illegible]	732	[illegible]
533	[illegible]	583	[illegible]	633	[illegible]	683	[illegible]	733	[illegible]
534	[illegible]	584	[illegible]	634	[illegible]	684	[illegible]	734	[illegible]
535	[illegible]	585	[illegible]	635	[illegible]	685	[illegible]	735	[illegible]
536	[illegible]	586	[illegible]	636	[illegible]	686	[illegible]	736	[illegible]
537	[illegible]	587	[illegible]	637	[illegible]	687	[illegible]	737	[illegible]
538	[illegible]	588	[illegible]	638	[illegible]	688	[illegible]	738	[illegible]
539	[illegible]	589	[illegible]	639	[illegible]	689	[illegible]	739	[illegible]
540	[illegible]	590	[illegible]	640	[illegible]	690	[illegible]	740	[illegible]
541	[illegible]	591	[illegible]	641	[illegible]	691	[illegible]	741	[illegible]
542	[illegible]	592	[illegible]	642	[illegible]	692	[illegible]	742	[illegible]
543	[illegible]	593	[illegible]	643	[illegible]	693	[illegible]	743	[illegible]
544	[illegible]	594	[illegible]	644	[illegible]	694	[illegible]	744	[illegible]
545	[illegible]	595	[illegible]	645	[illegible]	695	[illegible]	745	[illegible]
546	[illegible]	596	[illegible]	646	[illegible]	696	[illegible]	746	[illegible]
547	[illegible]	597	[illegible]	647	[illegible]	697	[illegible]	747	[illegible]
548	[illegible]	598	[illegible]	648	[illegible]	698	[illegible]	748	[illegible]
549	[illegible]	599	[illegible]	649	[illegible]	699	[illegible]	749	635

Nº de ORDEN	SORTEO Nº	Nº de ORDEN	SORTEO Nº	Nº de ORDEN	SORTEO Nº	Nº de ORDEN	SORTEO Nº	Nº de ORDEN	SORTEO Nº
750	805	800	231	850	[illegible]	900	[illegible]	950	[illegible]
751	048	801	091	851	[illegible]	901	[illegible]	951	[illegible]
752	[illegible]	802	816	852	[illegible]	902	[illegible]	952	[illegible]
753	[illegible]	803	[illegible]	853	499	903	[illegible]	953	[illegible]
754	[illegible]	804	[illegible]	854	414	904	[illegible]	954	[illegible]
755	[illegible]	805	[illegible]	855	[illegible]	905	[illegible]	955	[illegible]
756	967	806	[illegible]	856	[illegible]	906	[illegible]	956	[illegible]
757	809	807	[illegible]	857	[illegible]	907	[illegible]	957	[illegible]
758	500	808	[illegible]	858	[illegible]	908	[illegible]	958	[illegible]
759	[illegible]	809	[illegible]	859	[illegible]	909	[illegible]	959	[illegible]
760	382	810	[illegible]	860	[illegible]	910	[illegible]	960	[illegible]
761	[illegible]	811	[illegible]	861	[illegible]	911	[illegible]	961	[illegible]
762	[illegible]	812	[illegible]	862	[illegible]	912	[illegible]	962	[illegible]
763	[illegible]	813	[illegible]	863	[illegible]	913	[illegible]	963	[illegible]
764	[illegible]	814	[illegible]	864	[illegible]	914	[illegible]	964	[illegible]
765	[illegible]	815	571	865	[illegible]	915	[illegible]	965	[illegible]
766	[illegible]	816	[illegible]	866	[illegible]	916	[illegible]	966	[illegible]
767	204	817	650	867	[illegible]	917	[illegible]	967	[illegible]
768	013	818	[illegible]	868	[illegible]	918	[illegible]	968	[illegible]
769	[illegible]	819	[illegible]	869	[illegible]	919	[illegible]	969	[illegible]
770	[illegible]	820	[illegible]	870	[illegible]	920	[illegible]	970	[illegible]
771	[illegible]	821	[illegible]	871	[illegible]	921	[illegible]	971	[illegible]
772	[illegible]	822	[illegible]	872	[illegible]	922	[illegible]	972	[illegible]
773	[illegible]	823	[illegible]	873	[illegible]	923	[illegible]	973	[illegible]
774	[illegible]	824	[illegible]	874	[illegible]	924	[illegible]	974	[illegible]
775	[illegible]	825	[illegible]	875	[illegible]	925	[illegible]	975	[illegible]
776	[illegible]	826	[illegible]	876	[illegible]	926	[illegible]	976	[illegible]
777	[illegible]	827	[illegible]	877	[illegible]	927	[illegible]	977	[illegible]
778	924	828	[illegible]	878	[illegible]	928	[illegible]	978	[illegible]
779	519	829	[illegible]	879	[illegible]	929	[illegible]	979	[illegible]
780	512	830	[illegible]	880	[illegible]	930	[illegible]	980	[illegible]
781	[illegible]	831	[illegible]	881	[illegible]	931	[illegible]	981	[illegible]
782	[illegible]	832	[illegible]	882	[illegible]	932	[illegible]	982	[illegible]
783	[illegible]	833	[illegible]	883	[illegible]	933	[illegible]	983	[illegible]
784	[illegible]	834	[illegible]	884	[illegible]	934	[illegible]	984	[illegible]
785	[illegible]	835	[illegible]	885	[illegible]	935	[illegible]	985	[illegible]
786	[illegible]	836	[illegible]	886	[illegible]	936	[illegible]	986	[illegible]
787	[illegible]	837	[illegible]	887	[illegible]	937	[illegible]	987	[illegible]
788	[illegible]	838	[illegible]	888	[illegible]	938	[illegible]	988	[illegible]
789	[illegible]	839	[illegible]	889	[illegible]	939	[illegible]	989	[illegible]
790	[illegible]	840	[illegible]	890	[illegible]	940	[illegible]	990	[illegible]
791	[illegible]	841	[illegible]	891	[illegible]	941	[illegible]	991	[illegible]
792	[illegible]	842	[illegible]	892	[illegible]	942	[illegible]	992	[illegible]
793	[illegible]	843	[illegible]	893	[illegible]	943	[illegible]	993	[illegible]
794	[illegible]	844	[illegible]	894	[illegible]	944	[illegible]	994	[illegible]
795	[illegible]	845	[illegible]	895	[illegible]	945	[illegible]	995	[illegible]
796	[illegible]	846	[illegible]	896	[illegible]	946	[illegible]	996	[illegible]
797	[illegible]	847	[illegible]	897	[illegible]	947	[illegible]	997	[illegible]
798	[illegible]	848	[illegible]	898	[illegible]	948	[illegible]	998	[illegible]
799	949	849	[illegible]	899	[illegible]	949	[illegible]	999	[illegible]

Jueves a Débil Ritmo Platense

La historia de siempre. Para aprovechar integralmente el feriado del viernes (¡sin claudicar de la fecha del jueves!), La Plata armó tres programas. Debiluchos y pálidos, como el que mañana, a partir de las 13.30, se va a desarrollar en los eucaliptos, y que recién toma algo de fuerza en las tres finales... Es evidente que la garganta no da para cantar a trío, pero ya está hecho. Y vamos a tratar de vivirlo a fondo porque es la única meta turística de una tarde a la que llegaremos agrandados, porque los seis impactos —sobre diez— que metimos el domingo —las tres dobles y la porción de llaves— están convirtiendo casi en una obligación seguir a CRONICA...

Hay que pegar primero y con fuerza. Y entre esos "ladridos" de la primera —perdedores de cuatro y cinco años para los que la jubilación ya es irreversible— no podemos movernos de **Domus**. Aunque no haya inventado nada, tiene un 3° reciente y, cuanto tentó la misma distancia de mañana, el poderoso 2° de Charol Prel, que ante los rivales que le tocaron en suerte es algo así como un pergamino. Además, si los enemigos con **Suéltame**, con cinco "piruios" a cuestas y una campaña larga, o **Snow Nicky**, otro que anda aburrido de dar vueltas sin pescar la plata grande... se puede ir gastando a cuenta con el hijo de Benissimo.

Como se ve, nada brillante el comienzo. Pero hay que llegar por esa tentación de doblar la plata con un favorito casi inamovible y tener vales para ingresar en la Doble sin necesidad de "enganche".

GABAN A MEDIDA

Vuelve al Sur, Allá fue Taura

Clásico bien madrugador tendrá la reunión del medio platense. El "Congreso de Tucumán" quedó en la estructura del programa, en segundo turno. Para mejor ubicarlo: a las 14.5. Y aunque el lote salió más bien pobretón, valdrá la pena llegar temprano para no perderse nada de lo que prometen deparar estos 1.200 metros, estando en el lote un **Gabán** que, lejos de perder el pelo, está para las grandes cosas —al menos en La Plata—, y **Arioso**, que apunta como el mayor enemigo del pupilo de Juan A. Reynoso. El alazán por Snow Festival no anduvo como se esperaba en San Isidro. El "elefante blanco" le deparó un 10° de Little Gold a gran margen, pero está listo para borrar ese opaco papel. Cabello del Sur supo de halagos como los conseguidos frente a Guriso en 1'12" clavados y F. Royal, al que batió por dos cuerpos en poco más de 1'12" para la distancia a recorrer mañana.

Se desdibujó algo más tarde al llegar 5° de El Cascabel, pero esta actuación quedará sin duda en el olvido cuando mañana "la fiera" lo ponga a correr de firme en estas doce cuadras. **Arioso**, que también gusta de buenas actuaciones en el medio de las diagonales, asoma como rival de cuidado. Llega de dos patinadas en el Argentino. Sexto de Fumador y, posteriormente, en la última, 7° de S. Dancer en el kilómetro. Ahora se sentirá más a gusto en pista y en tiro, y no se le pueden conceder ventajas.

Los que gustan de un lance de buen dinero deben encaminar sus pasos hasta la ventanilla de **Zorro Feroz**. Corrió mal en San Isidro y también en el Argentino. Pero ahora es otro cantar y puede reeditar su victoria ante Fracati en 1'14" y monedas. ¡Ojo con éste, que cuando quiere sabe hacer las cosas!

Gabán, en las épocas que tallo de firme en el Bosque. Pocas veces perdonó un pesaje y en esta, la reprise en manos de Maciel, lo postulamos al éxito. Es doble caballo que sus rivales.

Doblete que da Status

Eduardo Tadei, uno de los cuidadores platenses que donde pone el ojo pone el acierto, tiene un probable doblete en la reunión de mañana. Lo vamos a acompañar en uno... ¡y respetar en el otro! Porque Status, uno de los veteranitos medio "reblán" de la tercera, defenderá nuestro voto a la luz de resultados como los que sacó últimamente, por ejemplo el 3° de Bullite o el anterior ante Francqui. Positivos, aún reconociendo que la pista le complicó las cosas. Como en lo seco tenía un 3° de Gran Ausente, no dudamos.

Eduardo TADEI

Y en la manga está escondida la carta de Grand Street, enemiga en el cuarto turno por todos los problemas sufridos en el 5° de Benrisa, donde fue una caricatura de la que llegó 6ª "abrazada" a Mayin. El hombre tiene material como para liquidar este jueves totalmente a favor...

LA PLATA: PROGRAMA COMPLETO PARA MAÑANA

1ª CARRERA — Pr. ROLANDO (comienza apuesta doble) - 2.000 Mts. — A las 13.30

4 ULT. PERF.		ANOTADOS	o/g.	JOCKEY	e/k. PADRE-MADRE	CUIDADOR	ULTIMA PERFORMANCE
6L 2L 6L 0L	1	1 NO NO	(6)	M.Sandoval	4/57 Descuido-Cluthe	A.Canay	6 a 1½ cpo. de L. Nelson 58
5L 2L 5S 2L		2 SUELTAME	(5)	C.Cáceres	5/54 Snow Caravan-Hialina	A.Tassi	5 a 13 cpos. de V. Quick 56
3L 2L 4L 0L	2	3 DOMUS	(2)	J.Zalazar-4	4/57 Benissimo-Digne	O.Brandi	3 a 9½ cpos. de A. Ti 56
5S 0A 0A 0S	3	4 TORDO QUICK	(8)	C.Vera-4	4/57 Double Quick II-Toruma	E.Sauro	5 a 11 cpos. de Benidor 57
6L 0A 0S 0L		5 TUYU	(3)	J.Vaira-2	4/57 Flax-Ecléctica	A.Saavedra	6 a 13 cpos. de C. Prel 57
3L 0S 5L 0S	4	6 SNOW NICKY	(9)	J.Borda	4/57 Snow King-Miss Nicky	A.Vigil	3 a 12 cpos. de C. Prel 57
5L 0S 3L 0L	5	7 ALL DANCER	(10)	O.Ramires-2	4/57 Masqued Dancer-Solyma	A.Ipoucha	5 a 14 cpos. de C. Prel 57
0S 0L 0L 0L		8 JULIO SON	(4)	E.Martinez	4/57 Son Mac-Holgina	J.Corte	9 a vs. cpos. de Filmo 57
4L 5L 0A 0L	6	9 TOP FIGURE	(1)	C.Domingues	4/57 Atlas-Snow Figure	H.Pavarini	4 a 13 cpos. de C. Prel 57
0S 0S 0L 0S		10 MARINERO	(7)	J.Gallardo-2	4/57 Don Cecilio-Panochita	A.Jaimes	12 a vs. cpos. de Cabouchon 56

Candid.: DOMUS (3) — Enem.: Suéltame (2) — Sport: Snow Nicky (6)

2ª CARRERA — Pr. CONGRESO DE TUCUMAN Clásico (finaliza apuesta doble) - 1.200 Mts. — A las 14.5

4 ULT. PERF.	ANOTADOS	o/g.	JOCKEY	e/k. PADRE-MADRE	CUIDADOR	ULTIMA PERFORMANCE
0S 5L 2L 1L	1 GABAN	(4)	A.Maciel	5/60 S. Festival-Buena Prenda	J Reynoso	10 a vs. cpos. de L. Gold 56
6S 0A 1L 0S	2 ZORRO FEROZ	(3)	A.Vega	7/60 Con Tinta-Floridora	J Loñego	6 a 11 cpos. de N. Trefle 57
0A 0L 1L 5L	3 PUNTO ALTO	(1)	V.Rosas	4/59 1/2 Adorado-Petit Point	A Garcia	11 a vs. cpos. de Ultraje 57
0A 6A 1L 3A	4 ARIOSO	(5)	M.Cañedo	4/59 1/2 Aritao-Reyen Huapi	M Bolivar	7 a 7 cpos. de S. Dancer 56
6L 0L 0L 0L	5 VOZ HABANITA	(2)	J.Igarategui	5/57 Bluff Habanito-La Voz	J Tagliabue	6 a 6½ cpos. de Jacarina 56
1L 0L 1L 0A	6 BENRISA	(6)	T.Aguirre	4/56 1/2 Benissimo-Entrerrisa	E.Martucci	1 por 1·2 cab. a Dasty 56

Candid.: GABAN (1) — Enem.: Arioso (4) — Sport: Zorro Feroz (2)

3ª CARRERA — Pr. OVACION (comienza 1ª apuesta doble extra) - 1.100 Mts. — A las 14.45

4 ULT. PERF.		ANOTADOS	o/g.	JOCKEY	e/k. PADRE-MADRE	CUIDADOR	ULTIMA PERFORMANCE
0L 0L 3L 0L	1	1 SOY PAMPA	(8)	J.Burgois-2	5/57 Adorado-La Tapadita	M.Tirao	9 a 16 cpos. de G.Ausente 56
0L 0L 0L 6L		2 DUDOSO TURCO	(7)	J.Azamor-4	5/57 Hot Turk-Doña Duda	Idem	8 a vs. cpos. de Commins 56
6L 2L 1L 1L		3 BUCHRRISO	(2)	P.Juri-4	5/57 Buchyerry-Risada	R.Caro	6 a 5½ cpos. de F. Loco 56
0L 0L 0L 0L	2	4 GRAN BOARD	(10)	V.Sánches-4	5/57 Gran Actor-Surf Board	G.Giura	8 a 4 cpos. de G. Ausente 56
0L 0L 0L 0L		5 BEN YEYO	(3)	A.Valenti-3	5/57 Benevolente-Queen Bab	J.Tirao	8 a 13 cpos. de M. Punto 57
0L — — —		6 JONITO	(11)	M.Cañedo	5/57 Jonico-Frencha	M.Marichelar	16 a vs. cpos. de Liverpool 56
0S 0S — —	3	7 INTERES	(12)	R.Desvard-2	5/57 Indino-Beía	J.Revinego	16 a vs. cpos. de G. Capo 56
0L — — —		8 LINDO PAMPA	(5)	A.Medina-3	5/57 Lindo Barón-Salumbre	C.Mascazzini	13 a vs. cpos. de Brincos 56
0L 2L — —		9 DON ALBERTO	(1)	D.Torrilla	5/57 Bauprés-Rienda Floja	Idem	11 a vs. cpos. de Bullite 56
5L 0A 0S 0L	4	10 TERMINO REAL	(9)	R.Toranzio-2	5/57 Escudo Real-Irevena	H.Ibarra	5 a 12 cpos. de Bullite 56
4L 3L 2L 0L		11 COIMERO	(4)	R.Galleso	5/57 Lustily-Cola Brava	T.Barrile	4 a 5 cpos. de B. Punto 56
0L 0L 0L 0L	5	12 COMENDADOR	(13)	R.Zapata	5/57 Snow Commander-Perfumita	J.Cámara	10 a vs. cpos. de R. Indio 56
3L 4L 3L 0L		13 STATUS	(15)	C.Sanguinetti	5/57 Snow Trail-Maguncia	E.Tadei	3 a 11 cpos. de B. Punto 56
0S 0S 0S 0S	6	14 ALZAR	(14)	S.Videla	5/57 Meeting-Alzena	C.Contreras	10 a 8½ cpos. de Suyel 56
2L 2L 2L 0A		15 EL CENTURION	(6)	J.Pereyra	5/57 Anjou-Dora Alejandra	B.Moreno	2 a 1½ cpo. de B. Punto 56

Candid.: STATUS (13) — Enem.: El Centurión (15) — Sport: Don Alberto (9)

4ª CARRERA — Pr. EL CHIQUILIN (finaliza 1ª apuesta doble extra) - 1.400 Mts. — A las 15.25

4 ULT. PERF.		ANOTADOS	o/g.	JOCKEY	e/k. PADRE-MADRE	CUIDADOR	ULTIMA PERFORMANCE
0A 0S 2L 1L	1	1 MERRY MAHE	(6)	D.Orcellet-3	4/57 Manache-Mahe	J.Muñoz	7 a 14 cpos. de Fabolous 56
4L 3L 2L 5L		2 A QUEMARROPA	(5)	L.Triviño	5/55 Estampire-Qué Estampa	J.Corte	4 a 7½ cpos. de Mavis 57
1L 4L 2L 1L	2	3 LILY TIC	(2)	M.Rodrigues-3	4/57 Adriatic-Lilian	J.Taborda	1 por 2½ cpos. a La Sancionada 56
1L 2L 1L 5L	3	4 LA SANCIONADA	(7)	H.Ponce-4	4/57 Open Hours-Rabdomancia	J.Loñego	1 por la cab. a Cobradora 56
5S 6L 1L 0S	4	5 GRAND STREET	(3)	D.Dominguez	4/57 Hard Fighter-The Street	E.Tadei	5 a 13 cpos. de Benrisa 56
3L 1L 3L 0L	5	6 LUNAY	(8)	A.Valenti-3	4/57 Biscay-Diosa Luna	[illegible]	3 a 2½ cpos. de Benrisa 56
0S 0L 0L 4L		7 SONAIDA	(9)	J.Igarategui	5/55 Son Mac-Lucky Sun	J.Tagliabue	8 a 9½ cpos. de Hola 56
5L 0S 4S 3L	6	8 LA RAULITO	(4)	J.Azamor-4	6/55 Snow Always-Lesby	M.[illegible]	5 a 8½ cpos. de B. Stock 57
4L 1L 5A 4L		9 NAVIDAD FLAPPER	(1)	A.Medina-3	5/55 Ficino-Tahua	M Lopez	4 a 5½ cpos. de B. Stock 56

Candid.: LILY TIC (3) — Enem.: Lunay (6) — Sport: Grand Street (5)

5ª CARRERA — Pr. AGARRADA (comienza 2ª apuesta doble extra) - 1.100 Mts. — A las 16.10

4 ULT. PERF.		ANOTADOS	o/g.	JOCKEY	e/k. PADRE-MADRE	CUIDADOR	ULTIMA PERFORMANCE
0L 5L 0L 0L	1	1 SMALL ARRET	(7)	C.Labeque-3	4/57 Mirebeau-Le Petit Arret	T.Quiroga	9 a 13 cpos. de Despejada 56
0L 5L 5L 3L		2 REINA ADORADA	(6)	J.Azamor-4	4/57 Danger-Es Reina	M Tirao	10 a 7½ cpos. de Extorial 58
5L 6L 0L 0L		3 LA PILLA	(2)	O.Gonzales	4/57 Eladio-Rantilla	E Vazquez	5 a vs. cpos. de Zabeca 57
0A 0A 0S 6L	2	4 MI MALAGA	(9)	J.Noguera-3	4/57 Get Out-Miss Doncel	O Chamorro	10 a vs. cpos. de Patichola 57
6A 2L 0S 0S		5 THETIS	(3)	P.Juri-4	4/57 Salk-Thai San	R Montero	6 a 13 cpos. de A. O. Dance 56
0L 0L 0L 0L	3	6 ELVA'S QUEEN	(10)	J.Fernández	4/57 Elva's King-Palas Atenea	H Bravo	9 a 13 cpos. de C. Flower 56
3L 3L 4L 5L		7 SPYLA	(11)	O.Ramirez-2	4/57 Hibernal-Spy Risk	A.Ipoucha	3 a 5 cpos. de L. Morena 56
0S 0S 0S 0L	4	8 FLAUTA PLATENSE	(5)	J.Igarategui	4/57 Linfoot-Flauta Mágica	C.Forchetti	10 a vs. cpos. de Limadora 56
2L 3L 0L 0L		9 NEGRITA BRAVA	(1)	H.Olivera	4/57 Massenet-Tiaca	E.Donadio	2 al hocico de Horqueta 56
0L 0S 0L —	5	10 VEYOU	(8)	O.Telechea-4	4/57 Youssef-Veyola	R.Salazar	9 a ¾ cpos. de P. Mónica 57
0S 4S 0A 4S		11 SOY GORDA	(4)	H.Falcón-4	4/57 El Gordo-Soy Crest	L.Parisi	9 a ¾ cpos. de La Valerosa 56
0L 6L 0L 0L	6	12 MISS ODI	(12)	L.Falco-3	4/57 Blomberg-Miss Turf	L Pavarini	10 a 19 opos. de P. Mónica 56
5A 5A 2L —		13 SALPAFUERA	(13)	R.Cabrera	4/57 Snow Car-Belisa	J Prida	5 a 5 cpos. de P. Lady 56

Candid.: NEGRITA BRAVA (9) — Enem.: Salpafuera (13) — Sport: Spyla (7)

6ª CARRERA — Pr. N. BRUJO (finaliza 2ª apuesta doble extra) - 1.600 Mts. — A las 16.55

4 ULT. PERF.		ANOTADOS	o/g.	JOCKEY	e/k. PADRE-MADRE	CUIDADOR	ULTIMA PERFORMANCE
6L 6L 0L 6S	1	1 CRUZ DE ORO	(7)	J.Vaira-2	3/56 Caxiauro-Cuchuna	A Saavedra	6 a 6½ cpos. de A. Carta 57
0S 0S 0S —		2 GRACE CROSS	(6)	[illegible]	3/56 Alcanzador-Magna	M Ferro	12 a vs. cpos. de M. Empes 56
3L — — —	2	3 CAP BARI	(2)	E.Tasende	3/56 Snow Capitán-Yubari	J.Panizza	3 a 2 cpos. de Habladora 56
— — — —		4 HARP	(9)	V.Sabin	3/56 Nuthatch-Harbour Flower	J.Garcilazo	[illegible]
0A 4A 6S 4S	3	5 KATE ANCHOR	(3)	no correrá	3/56 Sheet Anchor-Catharine	J.Maldotti	7 a 5 cpos. de F. Ninfa 57
0A — — —		6 ALA COOPER	(10)	C.Sanguinetti	3/56 Alatón-Copper Kettle	C.Sobral	10 a 14 cpos. de L. Mary 56
3L 0L — —	4	7 VOGUE LA GALERE	(11)	C.Cáceres	3/56 Gallion-Pretty Bold	L.Parisi	3 a ½ cpo. de A. Carta 56
0S 6L 0L 0L		8 QUE TANGA	(5)	D.Torrilla	3/56 Imperial Melody-Alabadora	J.Mirasso	10 a 19 cpos. de M. Empes 56
6L — — —	5	9 MISCHANCE	(1)	R.Ramallo-3	3/56 Malambo-Precious Promises	O.Cambiasso	6 a 12 cpos. de Audiencia 56
0L — — —		10 CAP WEST	(8)	A.Valenti-3	3/56 Snow Captain-Bouclette	E.Mercado	9 a vs. cpos. de Audiencia 56
5L 4L 0S —	6	11 LA CORTES	(4)	M.Rodrigues-3	3/56 Pardallo-Accortise	J.Taborda	5 a 12 cpos. de W. Blue 56
0L — — —		12 NADIRA	(12)	A.Medina-3	3/56 Suvarov-Tolita	[illegible]	11 a vs. cpos. de Alba Te 55

Candid.: HARP (4) — Enem.: Vogue la Galere (7) — Sport: Cap Bari (3)

MAYNUMBY, CON DESPERTADOR

Maynumby y aquel debut triunfal en el cesped. cuando les gano por una cuadra a los veloces de turno. Ha producido tanto de última y es tan impecable su preparación que, no dudamos, mañana baja el telon. Paga poco pero es figura.

Sueño de Amor y El Dormilón, los Enemigos en el Desquite

Como ya dijimos, las cosas se ponen ásperas en los tramos finales de la reunión platense de mañana. Especialmente en el desquite, cuando un malón de potrillos ganadores buscará el ascenso y la trepada del ranking. Difícil elegir... ¡pero es de hombres jugarse! Y lo hacemos con **Maynumby**, porque se despachó un debut triunfal en 58"3/5 en el césped, anduvo arrimando cuantas veces pudo en la categoría y las dos recientes, un lujo. No tanto el 3º a cuatro cuerpos de Eli en 1'7"2/5 como la derrota a medio cuerpo de Joselo en 1'9"4/5. Además, la preparación es de oro y 38"4/5 como estaba el terreno a la hora de las partidas finales, son una catapulta rumbo al disco.

Todo eso, si **Sueño de Amor** o **El Dormilón**, sus contras más serias, no se quedan pegados a las sábanas. Cualquiera de los dos, especialmente el primero al que Derlis Gómez tiene afilado al 100% y llevará la monta de Juan Maciel, no le ponen piedras en el camino. Todavía quedan en el lote una porción de lances para complicar el estudio de las llaves. ¡Por eso dejaron para el final este verdadero rompecabezas...!

ALLONS, UN HIMNO A LA FIJA: 38", PESADA

Otra vez volvió la lluvia a ensañarse con el terreno platense. Y bastante complicó las cosas en el momento de las partidas finales. Menos mal que siempre hay alguien que salva la ropa y en este caso, los 38" clavaditos —con Maciel muy quieto— de Allons son para apuntarle los dardos en el octavo turno a una veloz de esas que "matan" de salida. Aquí, el parte total.

1ª CARRERA-2.000 Mts.
NO-NO, M. Sandoval, 800 en 52"3/5. SUELTAME, C. Cáceres, 800 en 52"1/5. DOMUS, J. Zalazar, 800 cómodo en 54". JULIO SON, E. Martínez, 800 en 52"4/5. TOP FIGURE, C. Domingues, 800 en 53"4/5.

2ª CARRERA-1.200 Mts.
GABAN, J. Maciel, 600 en 38"2/5. PUNTO ALTO, V. Rosas, 600 en 38"4/5. ARIOSO, M. Cañedo, 600 en 39". VOZ HABANITA, J. Igarategui, 600 en 40".

3ª CARRERA-1.100 Mts.
BUCHRRISO, P. Juri, 600 en 38"4/5. BEN YEYO, A. Valenti, 600 en 39"2/5. JONITO, M. Cañedo, 500 en 32"2/5. COIMERO, R. Galloso, 500 en 32"2/5. STATUS, C. Sanguinetti, 600 en 38"3/5.

4ª CARRERA-1.400 Mts.
LILY TIC, M. Rodríguez, 700 en 46"2/5. GRAND STREET, D. Domínguez, 800 en 52". LUNAY, A. Valenti, 700 en 46". SONAIDA, J. Igarategui, 700 en 46"2/5. LA RAULITO, J. Azamor, 800 en 53"4/5.

5ª CARRERA-1.100 Mts.
LA PILLA, O. González, 600 en 40". ELVA'S QUEEN, J. M. Fernández, 600 en 38"4/5. SPYLA, O. Ramírez, 600 en 39"2/5. SOY GORDA, H. Falcón, 600 en 38"3/5. MISS ODI, L. Falco, 500 en 33"1/5. SALPAFUERA, R. Cabrera, 600 en 38"3/5.

6ª CARRERA-1.600 Mts.
CRUZ DE ORO, J. Vaira, 800 en 52"3/5. ALA COOPER, C. Sanguinetti, 800 en 53"2/5. VOGUE LA GALERE, C. Cáceres, 800 en 53".

7ª CARRERA-1.600 Mts.
KILOMETRICO, L. Falco, 800 en 53". LINDO VIENTO, J. Mansilla, 800 en 54". ROMATO, A. Medina, 800 en 53"1/5. SAMBAYON, C. Cáceres, 800 cómodo en 55". ERIX SOL, P. Durán, 800 en 53"2/5. CABALLO VAPOR, J. Azamor, 800 en 54".

8ª CARRERA-1.100 Mts.
ROSS SUN, O. Addati, 600 en 38". CUCHIFLAI, M. Cañedo, 600 en 38". LA FOGOSA, V. Insaurralde, 600 en 38"2/5. ANIVERSA, J. Burgois, 600 en 39"2/5. ALLONS, J. Maciel, 600 en 38". ARCADE, J. Azamor, 600 en 40".

9ª CARRERA-1.200 Mts.
SUEÑO DE AMOR, J. Maciel, 600 en 38"1/5. PERFUMADOR, L. Triviño, 600 en 39"1/5. BLUE JEANS, R. Sosa, 600 en 39"3/5. HI VIN, R.A. Fernández, 600 en 39"4/5. SNOW FOCUS, L. Romero, 600 en 39"2/5. MAYNUMBY, V. Rosas, 600 en 38"4/5.

● **SAN ISIDRO**

(Pista normal)

SEGUNDA CARRERA
ZORRO FEROZ, C. Vega, 600 en 37"3/5; BENRISA, T. Aguirre, 600 en 38"2/5.

CUARTA CARRERA
MERRY MAHE, D. Orcellet, 700 en 44"2/5; LA SANCIONADA, H. Ponce, 700 en 43".

SEXTA CARRERA
HARP, V. Sabin, 800 en 51"2/5; CAP BARI, E. Tasende, 800 suave en 52"2/5.

OCTAVA CARRERA
ROYAL LAKE, D. Orcellet, 500 en 31"2/5 (cuarta pista).

7ª CARRERA — Pr. TAXER (comienza apuesta doble super) - 1.600 Mts. — A las 17.45

4 ULT. PERF.		ANOTADOS	o/g.	JOCKEY	e. k. PADRE-MADRE	CUIDADOR	ULTIMA PERFORMANCE
4L 5L 0S 6L	1	1 LARVIK	(10)	R.Pedernera-4	5/57 Cambremont-Cristiania	E.Aloma	4 a 3 cpos. de Zarpi 57
6L 0S 0L 0S		2 KILOMETRICO	(9)	L.Falco-3	5/57 Kiddy-Mata Linda	L.Pavarini	6 a 5 cpos. de Pagaré 56
0S 3L 0L 0L		3 LINDO VIENTO	(3)	J.Mansilla	6/55 Siempre Lindo-Soy Sola	R.Galzagorri	13 a 14 cpos. de Chircal 56
0L 5L 4L 1S	2	4 FRAY LOCO	(12)	F.Sarmiento-4	[illegible]	C.Boselli	9 a 13 cpos. de Iberico 57
1L 0S 4A 3S		5 CACHIMBO	(4)	J.Fernandez	6/57 Atronador-La Majita	H.Bravo	1 por 1½ cpo. a V. Quick 56
0L 0A 5L 0A		6 HERNANDIANO	(14)	V.Aguirre-2	[illegible]	H.Santiago	8 a 13 cpos. de F. Mignon 56
3L 0S 5S 0L	3	7 ITAEA	(15)	C.Bravo	8/57 Highlander-Flanqueada	H.Alvarez	3 a ¾ cpo. de Capuchino 56
0L 0L 0L 0L		8 MARCHAND	(6)	C.Vega-2	5/57 Cuadro-Madrina's Pet	J.Loñego	8 a 13 cpos. de Ibérico 56
3A 2S 6S 3S		9 NOHUNGA	(2)	XX	5/57 Hunganto-No Sere	J.Sena	3 a 11 cpos. de Lucid 56
0L 4L 1L 4L	4	10 ROMATO	(11)	A.Medina-3	[illegible]	E.Dominguez	7 a 9 cpos. de S. [illegible] 57
3S 0S 4L 0S		11 SAMBAYON	(5)	C.Caceres	6/57 Snow Caravan-Herbolada	M.Lopez	3 a 5½ cpos. de Amindorante 56
0L 0A 0L 0L		12 ALWAR	(16)	H.Silva-4	8/57 Alisios-Linda Marta	J.Lencina	12 a vs. cpos. de Lochness 56
0S 2L 3A 0L	5	13 ERIX SOL	(18)	P.Duran-4	6/57 Eryx-Bella Elda	J.Alonso	12 a 11 cpos. de Chircal 57
0L 0L 1L —		14 TRAPAL	(17)	A.Llanos-4	5/57 Tillman-Mongo Lady	D.Gomez	7 a 8 cpos. de Con Drea [illegible]
0L 0L 0L 0S		15 FACTUAL	(7)	A.Sandoval	5/57 Fandoon-Factory	J.Castro	8 a 8 cpos. de L. One 57
0L 1L 4L 2L	6	16 CABALLO VAPOR	(8)	J.Azamor-4	6/57 Teluno-Vernissage	H.Anobile	9 a vs. cpos. de Ibérico [illegible]
0S 2L 3L 6L		17 (DRUMMER	(1)	V.Rosas	5/55 Snow Duke-Cantachita	P.Pescio	12 a vs. cpos. de C. Rush 56
2L 6L 0L 5L		18 (MIRADA GOLD	(13)	O.Ramirez-2	5/54 Old Gold-Paciencia	Idem	2 a ¾ cpo. de F. Step 56

Candid.: SAMBAYON (11) — *Enem.: Itaea (7)* — *Sport: Nohunga (9)*

8ª CARRERA — Pr. R. OFF (finaliza apuesta doble super) - 1.100 Mts. — A las 18.30

4 ULT. PERF.		ANOTADOS	o/g.	JOCKEY	e. k. PADRE-MADRE	CUIDADOR	ULTIMA PERFORMANCE
5L 1L 0L 4L	1	1 SOHOPAR	(8)	R.Pedernera-4	5/57 Señorito-Paradisiaca	A.Hidalgo	5 a 4 cpos. de L. Bess 54
1L 2L 2L 0S		2 FAIRY STEPS	(7)	L.Triviño	5/54 Dart Board-Light of Foot	J.Espindola	1 por ¾ cpo. a M. Gold 56
6L 0A 5S 0A		3 MISS NATALIA	(2)	E.Riso	5/54 In Rhythm-Miss Risa	R.Barraza	6 a 13 cpos. de Hola 57
4L 3L 0S 4S	2	4 ROSS SUN	(10)	O.Addati	5/57 Dear Sun-Meta Ros	N.Ojeda	4 a 6½ cpos. de V. Habanita 57
0L 4A 0S 6A		5 EPIRY	(3)	E.Tasende	7/57 Turn Penny-En Guardia	J.Panizza	9 a 5 cpos. de Barrarola 56
0A 6A 0A 4A		6 CUCHIFLAI	(11)	M.Cañedo	6/57 Tillman-Federala	J.Corte	8 a 11 cpos. de Petrolera II 56
6L 1L 0S 0L	3	7 HEMA	(12)	R.Pastor-4	6/57 Signore-Hemistaza	J.Gomez	6 a 4 cpos. de Barrarola 56
0S 6L 0L 1L		8 LA FOGOSA	(5)	D.Insaurralde-4	5/54 Arlo-Amoladora	B.Cabello	7 a 13 cpos. de Hola 56
3S 2L 5S 1A		9 ROYAL LAKE	(1)	D.Orcellet-3	5/54 Seat of Power-Lake Erie	A.Castro	3 a la cza. de F. Ana 51
4L 4L 6L 6S	4	10 ANACARADA	(9)	R.Buonocore-3	6/57 Snow Tiger-Prosperine	F.Bianchimano	4 a 2½ cpos. de Barrarola 56
3L 0L 0L 4S		11 ANIVERSA	(4)	J.Burgois-2	7/57 Signore-Arlesiana	M.Valdes	3 a 2½ cpos. de Barrarola 56
1L 1L 1L 2L	5	12 ALLONS	(13)	J.Maciel	5/57 Malevaje-Amiganza	R.Pereyra	1 por 2½ cpos. a Altiva 57
5L 0S 4L 6A		13 STEPHANETTE	(15)	A.Sandoval	6/57 Snow Caravan-Turquita	O.Carabal	5 a 7½ cpos. de Hema 51
2L 5L 3L 2L	6	14 ARCADE	(14)	J.Azamor-4	5/57 Atronador-Arbela	O.Brandi	2 a 3 cpos. de L. Bess 56
0L 0S 0A 6A		15 BRIOCHE	(6)	M.Sandoval	7/54 Gulf Weed-Brochina	N.Comas	7 a 11½ cpos. de Mavis 56

Candid.: ROYAL LAKE (9) — *Enem.: Allons (12)* — *Sport: Arcade (14)*

9ª CARRERA — Pr. REINA REAL - 1.200 Mts. — A las 19.15

4 ULT. PERF.		ANOTADOS	o/g.	JOCKEY	e. k. PADRE-MADRE	CUIDADOR	ULTIMA PERFORMANCE
1L 0S 0L 2L	1	1 (PAYASO HIPPY	(8)	A.Valenti	3/56 Snow Hippy-Niña Vit	R.Ibarra	1 por el pzo. a F. Order 57
1L 0L 6L 0S		2 (JOIN HIPPIE	(7)	J.Mansilla	3/56 Snow Hippy-Sea Secret	Idem	1 por 1 cpo. a F. Navideño 56
5L 6L 1L 0S		3 MISTER CREST	(2)	J.Fernandez	3/56 Crest Pan-Lady Traffic	R.Cepeda	5 a 9½ cpos. de Emile 56
2L 5S 2L —	2	4 PAN CRIOLLO	(10)	No correrá	3/56 Crest Pan-Equanimity	S.Bello	2 a 4 cpos. de L. Paper 56
0S 0A 1S —		5 SUEÑO DE AMOR	(3)	J.Maciel	3/56 F. Dreams-Island Gipsy	D.Gomez	7 a 8 cpos. de J. Club 56
0L 4L 5L 2L		6 PERFUMADOR	(11)	L.Triviño	3/56 Pepenador-Perla Real	E.Boni	9 a vs. cpos. de C. Angel 57
3S 0A 0A 0L	3	7 COMBLEZO	(12)	P.Molina	3/56 Combe-Larkita	A.Lorenzo	3 a 11 cpos. de P. King 56
0A 4L 6S 6L		8 (MI BRAVO	(5)	R.Galloso	3/56 Early Release-Muñeca Brava	G.Pedernera	7 a 11 cpos. de Dumbar 56
0L 2L 0S 4L		9 (EL DORMILON	(1)	C.Caceres	3/56 Bonpland-Dudenta	Idem	7 a 11 cpos. de Eli 55
5L 1L 6L —	4	10 BLUE JEANS	(9)	R.Sosa	[illegible]	L.Salto	5 a 5 cpos. de Joselo 56
4S 2L 5L 0S		11 HI VIN	(4)	R.Fernandez	[illegible]	J.Beron	4 a 6½ cpos. de Emile 56
6L 0S 1L 2L	5	12 ROMARFU	(13)	C.Garcia	[illegible]	O.Musachio	6 a 11 cpos. de Joselo 56
6L 2L 6A 5S		13 INCAIPUCI	(15)	R.Cabrera	3/56 Incaurdy-Pucili	J.Prida	6 a 13 cpos. de Emile 56
1L 0L 2L 0L	6	14 SNOW FOCUS	(14)	L.Romero	3/56 Snow Commander-Poquita	R.Perez	1 por 2 cpos. a T. Smile 56
2L 1L 0A 0S		15 MAYNUMBY	(6)	V.Rosas	[illegible]	R.Salazar	3 a ½ cpo. de [illegible] 56

Candid.: MAYNUMBY (15) — *Enem.: Sueño de Amor (5)* — *Sport: El Dormilón (9)*

PROVINCIA VA EL LUNES

Será en Otro Horario: Las 11

Se alivió algo el panorama de Loterías para el día sábado porque los cuatro sorteos preparados, se achicaron a tres. En la víspera, las autoridades de la provincia de Buenos Aires resolvieron que la emisión que iba a desarrollarse en esa fecha —diferida del viernes, feriado nacional— habrá de cumplirse el lunes, con una variación horaria ya que los cilindros comenzarán a girar a las 11 en el lugar de la iniciación habitual.

De manera que el panorama para el día 10 se reduce ahora a Lotería Nacional a las 14, Mendoza a las 15 y Santiago del Estero (que también viene de arrastre) a las 16. De todos modos este día va a ser verdaderamente infernal.

QUINIELA NACIONAL

(Sorteo de anoche)

1º	201	6º	815	11º	151	16º	900
2º	253	7º	127	12º	685	17º	882
3º	527	8º	550	13º	790	18º	797
4º	735	9º	369	14º	284	19º	019
5º	107	10º	952	15º	288	20º	584

EL GLOBO DE LA SUERTE

HOY: QUIN. NACIONAL - 20 PREMIOS - 21.30 HS.
HOY: CORDOBA - 10 PREMIOS - 21.30 HS.

MAÑANA: QUIN. NACIONAL - 20 PREMIOS - 21.30 HS.

Atrasados a la grande

Centena	Decena	Unidad
9	9	2
22 s	29 s	29 s

Demorados a los premios

61	26	55
24 s	24 s	27 s

Ultimas 14 grandes

615	740
228	433
479	346
510	808
568	661
030	463
759	201

FAVORITOS:
A la grande 22-35-46
A los premios 79-92-23

Tres cifras atrasadas a los premios
Centena 4
Decena 4
Unidad 6

Ambos demorados a la grande: 43 97 16

El dato de CRONICA: 55 64 82

MAÑANA: SALTA - 10 PREMS - A LAS 22 HS.

FAVORITOS: Grande 09-18-27. Premios 13-30-49

Ambos demorados a la grande: 10 32 68

El dato de CRONICA: 85 74 92

ETERNITE SE HIZO PERDIZ

Salió de Pobre en el Argentino

En su segundo intento público Eternite salió de perdedora. Lo hizo en la carrera de apertura, del programa de hoy en el Argentino de extremo a extremo. CRONICA acertó la "trifecta". Pero parece que a la afamada redoblona le agarró también la devaluación pavorosa que soportamos. Porque solamente dio seis palitos... No alcanzan para nada claro, pero la satisfacción de embocarla, ¿quién nos las quita? Seguidamente ofrecemos los resultados acaecidos al cierre la presente edición.

1ª Carrera — Premio RICO — 1600 Metros

(En esta Carrera Comenzó Apuesta Triple)

CABALLO	JOCKEY	Nº	Gan.	Place	Dividendo		Pag.
1 ETERNITE 57. V.S'netti		(7)	47482	3538	2500	2100	
2 L. Glory 57. J.Jarcovsky		(16)	12608	702		2100	9.600
3 Red Jus 57. R.Sosa		(3)	10078	584		2100	12.100
4 H.El Tata 57. V.Centeno		(9)	2224	314			54.800
5 F. Lilly 57. R.Laitan		(1)	2324	190			52.500
6 Alvarita 57 54. R.Ausili		(10)	724	642			168.600
7 La N'uila 57. A.Tarraño		(8)	6258	746			29.500
8 Tirrena 57. R.Galloso		(6)	5956	164			20.400
9 Ojota 57.55. J.Godoy		(11)	146	40			836.200
u Tequilla 57/54. D.S'rez		(15)	670	158			182.200
TOTALES			84468	7078			

No corrieron: F. Nelida (1a), F. India (2), Vianena (4), Transa (5), C. Wine (12), La Soledad (13) y G. Apuesta (14)
APUESTA EXACTA: 7-16 $ 16.000
APUESTA TRIFECTA: 7-16-3 $ 61.000.
LLAVE GANADORA: 3 4 $ 4.200.
APUESTA TRIPLE
Total de vales: 20910 Total de pozo: $ 144.272.500. Vales de ganador: 12575.
Cotización de vale: $ 11463 Valor del enganche: $ 13.000.
Ganada por: 6 cpos., la 3ª a ½ cpo., la 4ª a ¾ cpos., la 5ª a ½ pzo., la 6ª a 5 cbzas.
Tiempo: 1'38"2/5. Cuidador: J. C. Etchechoury. Caballeriza: Abolengo.
La ganadora es hija de: El Virtuoso y Entallada. Edad: 4 años.
CANDIDATO DE CRONICA

2ª Carrera — Premio ORDENANZA — 2.200 Metros

(En esta carrera finalizó la Ap. Triple)

CABALLO	JOCKEY	Nº	Gan.	Place	Dividendo	Pag.
1 KOJAC 57. H. Prieto		(3)	3984		31500	— —
2 Beatnik 57. C. Pezoa		(11)	42.334			2 900
3 Paguante 54. P. Rodríguez		(4)	12936			9 700
4 G. Dancer 57. M. Sarati		(8)	19370			6 400
5 Citrus 57. M.E. Gómez		(7)	780			161 100
6 G. One 53. J. Azamor		(6)	530			228 400
7 Fumon 57. R. Amadeo		(2)	68			999 999
U Fengari 54. P. Armada		(9)	11036			11 300
TOTALES			91058			

No corrieron: K. Berg (1) Malhumorado (5), Mauritano (10).
LLAVE GANDORA: 3 4; $ 18 200.
AP. IMPERFECTA: $ 77.000.
AP. EXACTA: $ 281 000.
AP. TRIFECTA: 3-11-4, $ 1.632.000.
APUESTA TRIPLE: Nuevo pozo: $ 235.775.350. Total de vales: 22.775. Vales de ganador: 907. Cotización de vale: $ 259.950. Valor del enganche: $ 286.000
Ganada por: 5 cpos., el 3º a 11 cpos., el 4º a ½ pzo., el 5º a 5 cpos., el 6º a 5 cpos.
Tiempo: 2'17"1/5. Cuidador: C. Portilla. Caballeriza. Jubileo. El ganador es hijo de: Lloy y Kokkola. Edad: 4 años.

3ª Carrera — Premio CAPABLANCA — 1.000 Metros

(En esta carrera finalizó la Ap. Triple)

CABALLO	JOCKEY	Nº	Gan	Place	Dividendo	Pag
1 C WATERS 53. T. Aguirre		(6)	3052		59900	— —
2 W. Princess 57. H. Costino		(13)	36206			5 000
3 Queen 51. D. Orcellet		(7)	7582			24 100
4 S. Glory 54. V. Sang'tti		(1a)	12262			14.900
5 Pandora 54. H. Libré		(11)	5232			34.900
6 Zarmar 54. C. Gomez		(5)	2728			67.000
7 S. Tropera 51. M. Planas		(8)	6254			29 200
8 All Prel 52. R. Barrueco		(4)	5314			34.400
9 Binaria 57. M. Abregu		(12)	33432			5.400
10 Tippet 54. M. Lezcano		(3)	18852			9.600
11 Didi 51. J. Azamor		(10)	1096			166.800
U Bibelot 52. J. Banega		(9)	500			365.700
TOTALES			132520			

No corrieron: Pause (1) y Petrolera II (2).
APUESTA IMPERFECTA: 6-13, 13-6, $ 199 000.
APUESTA EXACTA: 6-13, $ 460.000
APUESTA TRIFECTA: 6-13-7, $ 10.697 000
LLAVE GANADORA: 1-6, $ 13.200.
APUESTA TRIPLE: Nuevo pozo: $ 497.755 500. Total de vales: 2.335. Vales del ganador: 58. Dividendo: $ 6.009.206. Primer place: 533 vales. Dividendo: $ 186.831. Segundo place: 148 vales. Dividendo: $ 336.423.
Ganada por: hoc., el 3º a 1 cpo., el 4º a ½ cpo., el 5º pzo. y el 6º a pzo. (Bandera verde para el 1º puesto). Tiempo: 56"2/5. Cuidador: E. Martucci. Caballeriza: La Karaba. El ganador es hijo de G. Waters y Cross Call. Edad: 5 años.

4ª Carrera — 1.600 Mts.

HIPODROMO ARGENTINO

	MARCADOR	GANADOR	PLACE
1º	8	10.800	5.400
2º	5		6.900
3º	6		
4º	9		
LLAVE	3 5	59.100	

EXACTA	TRIFECTA
204.000	2.368.000

1 Delfus 53, M. García
2 Samay 53, J. Abregú
3 Confín 53, no corrió
4 Bonete 56, V. Sanguinetti
5 Agigantado 53, M. Lezcano
6 Charvet 53, D. Orcellet
7 Sady 56, M. Cañedo
8 Hard Cash 53, R. Galloso
9 Eil 56, J. Corso

CADA DIA LUCE MEJOR

Su Ensayo de 30" en la Arena Húmeda es Como Para no Errar

Discreta actividad en la cuarta de arena húmeda de San Isidro. Para rescatar, nombres como el de Luce Mucho o el de Fat Raya, héroes de una mañana que para el parte de nuestros cronometristas, se traduce así:

(Cuarta de arena, húmeda)

LUCE MUCHO, R. Buonocore, 500 en 30" con 12" de final; FAT RAYA, J. Leske, 600 cómodo de los 700 a los 100 en 37"1/5 con 12" de final; TABONITO, L. Sosa, 800 en 52" de los 1.800 a los 1.000 con 12"3/5 de final; LA PAULITA, con el peón, 800 en 51" con 13" de final; ARROLLADO, H. Lencina, 700 en 44" con 12"2/5 de final; SOFRENAR, con el peón a la par de YONDERINA, H. Doval, 500 en 30" con 11"4/5 de final, rematando juntos: MANENTE, J. Gallardo, 800 suave en 53" con 13" de final; FALSILLA, J. Palacios, 700 a mitad de cancha en 45" con 12" de final; CRACK AUSENTE, C. Vega, 700 a voluntad en 43" con 13"2/5 de final.

● **SE QUEDARAN SIN RUEDO**

Una ausencia en el "monstruoso" programa del viernes en San Isidro. No actuará **Sin Ruedo**, uno de los rivales más temibles del décimo cuarto turno. Un problema en su preparacion lo alejara del compromiso segun nos informó el cuidador García.

Sir Gold acepto el desafío carioca y va a ir a alistarse en la milla internacional de La Gavea ¡Lindo tute!

SIR GOLD IRA VOLANDO A BRASIL

Uno de nuestros mejores milleros —Sir Gold— ha sido invitado para animar el mitin internacional de agosto en La Gavea. Y por supuesto, los allegados a su caballeriza no quisieron dejar pasar la ocasión de coronar al pensionista de Giani como el mejor especialista en esta parte del continente. Hará el viaje a Río de Janeiro y posiblemente retorne tapado de cruceiros.

● **HAY MAS INFORMACIONES**

Propicio queda marginado del "9 de Julio" por algo fundamental: estaba New Dandy en la nómina. Pero eso no implica que haya algún tipo de problemas para el recuperado pingo de Etchechoury, que animará un handicap el 14 en Palermo donde si no le cargan la romana de los kilos... ¡otro paseo!

● Problemas para **Drástica**. La pensionista de Fregonese sufrió un trastorno orgánico durante su presentación reciente, motivo por el cual estará un mes inactiva para superar la crisis.

● **Damping Wave**, que acaba de escoltar a Palm dándole un susto de los que no se empardan, buscará el más amplio desquite en el "Ignacio Correas". Por su constancia y por tantas derrotas "en verde", merece hacer impacto.

● El cuidador **Eduardo Ferro** trazó el futuro de dos de sus invictos. Y se alinearán el 28 del corriente en los partidores de dos cotejos diferentes *The Fog*, titular de cuatro victorias y *Gotico que* "no sabe perder" y está atravesando un momento brillante en su preparacion.

● **Las autoridades del hipódromo** Argentino ratificaron a la Gremial de Profesionales que, de la bolsa de premios, se deducirá el importe para los seguros de vida. ¡Ya pueden respirar aliviados jockeys, aprendices y peones!

PROPIETARIOS

Ayer reabrió sus puertas la Asociación de Propietarios de Caballos SPC, luego de la remodelación de sus instalaciones, permanente albergue del mundo del turf. El encuentro motivó un brindis con los periodistas y un informal diálogo donde se esbozaron los planes futuros de la entidad. Las palabras de su titular, señor **Miguel R.Alen** rubricaron el acto, luego de recorrer las instalaciones y comprobar que el fin (una estructura de primera línea) justifica los medios (el tiempo que permaneció cerrado). A partir de hoy, los afiliados podrán utilizar a pleno las instalaciones.

COBRADORA

Otra vez el doping —o su sucursal, el tratamiento terapeútico— anda rondando el hipódromo platense. Las autoridades de ese medio suspendieron en forma provisional al cuidador **Eduardo E. Maver**, citado para la apertura del frasco testigo ya que no encontró "nada normal".

DOS LISTAS

Ya han sido oficializadas las dos listas que concurrirán a los comicios de la Gremial de Profesionales del Turf. La que podría encasillarse como oficialista, postula la elección de **Jorge Repossi** al cargo de titular de la entidad, estando representada la cúpula de la oposición con el nombre de una figura que ya ocupo el cargo máximo: **Luis A. Ferro.**

Obviamente, al no ocupar cargo directivo alguno en las fracciones, cesaría su gestion el actual titular, Juan Maldotti que ha cumplido un excelente ciclo de realizaciones en el timón de la entidad.

DISGUSTO

Los Charters al Sur¡ son Pagos!

Notamos en la triple programación del fin de semana platense, una disminución en el orden del 40% de los elementos que son atendidos en Palermo y San Isidro. Realmente "suena raro".

Todo tiene una explicación: hay cierta renuencia por parte de los propietarios y cuidadores a viajar al circo sureño ante la eliminación por parte del Jockey Club platense de abonar los gastos de traslado, medida que surgió consecuentemente con el aumento de los premios. Aparentemente, costear esa erogación escapa del presupuesto, especialmente cuando no se gana... O si no se "pellizca" algún puestito en el marcador que alivie los bolsillos.

Es obvio que con la ausencia de los Garcilazos, "clan Bianchi", o de todos los profesionales que nunca dudaron en llevar sus pingos rumbo al Bosque, los programas pierden jerarquía. Como para revisar lo actuado y cambiarla...

HIPODROMO DE LA PLATA

COMPETIDORES Y MONTAS PARA EL DOMINGO

1ª CARRERA — a las 13
Pr. PONTEZUELO - 1.400 mts.
1 Scot-Ana 57. XX
2 Frau-Salvaje 57. F.Sarmiento
3 Secretante 57. V.Sabin
4 Espuela 57. A.Rivero
5 (Adorell 57. M.Cañedo
6 (Cucula 57. H.Falcon
7 Zahle 57. V.Rosas
8 Ciudad Luz 57. A.Roldán
9 Lola Te 57. R.Eguzquiza
10 María Tomasa 57. R.Comas
11 Calory 57. E.Romero

2ª CARRERA — A las 13.40
Pr. FRANCIS SUMMER - 1.500 mts
1 El proverbio 57. M.Cañedo
2 Takeo Fukuda 57. O.Ramírez
3 My Paul Second 57. A.Llanos
4 Casse Pieds 55. C.Montenegro
5 Con Drea 57. J.Sánchez
6 Austral 57. A.Rivero
7 Run Five 55. A.Medina
8 Desvelado 57. XX
9 Nienreal 57. V.Sabin
10 Luket 57. I.Gorrais
11 Hongay 55. C.García

3ª CARRERA — A las 14.25
Pr. PERSEFONA - 1.100 mts
(Comienza la Ap. Doble Extra)
1 Aritz Reina 57. E.Martínez
2 Plata Gaucha 57. J.Borda
3 Karosa 57. R.Comas
4 Camel 57. A.Sandoval
5 La Camila 57. R.Pastor
6 Baby Blonde 57. H.López
7 Hungarina 57. R.Lorancio
8 Poca Espera 57. F.Sarmiento
9 Vit-Dina 57. M.Villagra
10 (Oliveta 57. C.Gomez
11 (Dirlanda 54. H.Falcón
12 Siempre Baby 57. A.Giannino
13 Tan Pintona 57. J.Fernández

4ª CARRERA — A las 15.10
Pr. FOX RED - 1.100 mts.
(Finaliza la Ap. Doble Extra)
1 Cinta Baby 57. C.Vega
2 Demisel 54. O.Telechea
3 Estudiante 57. I. Trivino
4 Lady Belle 54. V.Sabin
5 Castalia 57. P.Armada
6 Dutch Treat 57. E.Romero
7 Festival Lady 54. V.Aguirre
8 Princesita Gris 57. A.Rivero
9 Limadora 54. M.Rodriguez
10 Grand Street 57. D.Dominguez
11 Halcona Rubia 54. J.Jarcovsky

5ª CARRERA — A las 15.55
Pr. CABUL CEREZO - 1.400 mts.
(Comienza 2ª Ap. Doble Extra)
1 Hidalguito 57. J.Rodriguez
2 Cicuton Vil 57. M.Cardozo
3 Comendador 54. A.Madotta
4 Rory 57. R.Pastor
5 Isidoro Canones 54. M.Rodriguez
6 El Pilo 57. A.Rivero
7 Scooper 57. J.Azamor
8 No-No 57. O.Ramirez
9 Paroleante 57. A.Medina
10 Soplete 57. XX
11 Very Stone 57. O.Telechea
12 Gallant Boy 57. J.Sánchez
13 Indian Dancer 57. R.Ramallo

6ª CARRERA — A las 16.40
Pr. ARAB - 2.000 mts.
(Finaliza 2ª Ap. Doble Extra)
1 Perfect Game 57. O.Telechea
2 Lino 54. R.Zapata
3 Snow Wood 57. J.Fernández
4 Tamu Gordito 54. E.Riso
5 Belfo 57. J.Maciel
6 Ten-Hor 57. D.Suárez
7 Tomtom 54. R.Cabrera
8 Speedy 57. L.Zárate
9 Don Riesgo 54. M.Rodriguez
10 Falcon II 57. H.Prieto
11 Esiora 51. J.Azamor

7ª CARRERA — A las 17.25
Cl. I. ARAMBURU - 1.600 mts.
1 Duxford 56. A.Sandoval
2 Joselo 56. H.Tocci
3 Emile 56. V.Sabin
4 Debut 56. C.Aguero
5 Gran Angel 56. J.Corso
6 El Ermitaño 56. R.Cabrera
7 Clever Body 56. V.Rosas
8 Luiz 56. R.Ferreira
9 Thames 56. J.Maciel
10 El Arrabal 56. R.Sosa
11 Tornasolante 56. E.Martinez
12 Patán 56. J.Iparategui

8ª CARRERA — A las 18.15
Pr. HARDING FIELD - 1.200 mts.
(Comienza Ap. Doble Super)
1 Cap Seize 56. D.Hernández
2 Leticio 56. R.López
3 Tin of Sun 56. R.Zapata
4 Eclady 56. H.Arrigas
5 Ripingo 56. V.Rosas
6 Tom Smile 56. J.Burgos
7 Vuelttare 56. J.Canedo
8 Kudo 56. A.Sandoval
9 Dianthus 56. R.Ferreira
10 Con Yaco 56. XX
11 Fontenoy 56. M.Sandoval
12 Banfileno 56. J.Azamor
13 Alphacom 56. A.Medina
14 Faconero 56. V.Sabin
15 Rieskilon 56. C.Bertoldi
16 Indian Tune 56. J.Vaira
17 Face Order 56. J.Corso
18 Gaucho Alfajor 56. D.Dominguez

9ª CARRERA — A las 19
Pr. MAGO CEREZO - 1.100 mts.
(Finaliza Ap. Doble Super)
1 Mar Afuera 57. O.Vera
2 Niña Pipi 57. R.Comas
3 En Zorra 57. A.Medina
4 Erix Day 57. P.Durán
5 Arponera 57. V.Insaurralde
6 Catina 57. N.Nuñez
7 Bella Kimera 57. R.Desvard
8 Aruba 57. R.Cabrera
9 Navidad Niña 57. M.Cardozo
10 Bickie 57. J.Maciel
11 Pulenta 57. J.Cervantes
12 Con Angustia 57. O.Telechea
13 Serenely 57. C.Giussi
14 Mis Sweet 57. J.Azamor
15 Marielu 57. H.Perazzo

10ª CARRERA — A las 19.45
Pr. FORTIN PAMPA - 1.100 mts.
1 Kalopsia 57. O.Ramirez
2 Triunfado 57. R.Lopez
3 Trigger 57. V.Sabin
4 Improvisto 57. C.Vega
5 El Vete 57. M.Cañedo
6 Arapey 57. S.Mamoli
7 Sow Rafa 57. V.Aguirre
8 Bulyanito Sun 57. R.Comas
9 Fort Marsh 57. J.Iglesias
10 Romfuo 57. A.Valenti
11 Blombito 55. J.Cervantes
12 Don Cri 57. A.Medina
13 Outstanding 57. A.Ramos
14 Petus 57. H.Ponce
15 Meta Sun 57. J.Godoy

TODO EN POCAS LINEAS

★"**Músicasiempre**" informa que se halla abierta la inscripción de socios adherentes, quienes tendrán un **50 por ciento de descuento en los recitales** organizados por la entidad como también otros importantes beneficios. Los interesados pueden solicitar mayores informes en **Vuelta de Obligado 2286**, martes a jueves de **14 a 20** o en **Bolívar 949**, los lunes de **18 a 21 horas**.

★El próximo **jueves** a las **21 horas** en el ciclo "**Danza '82**" se presentará "**Hechizo**", espectáculo creado y dirigido por **Etel Bendersky**, con acompañamiento de **Luis Querol** en batería y "**Cantata**" y "**Somos todos...**", creación y dirección de **Mariana Szuterman**, con **Rosana y Marta Bonetto, Gerardo Ackerman, Adriana Gioiosa y Mario Filgueira**. El recital se cumplirá en el auditorio **Enrique Muiño**, Sarmiento 1551, cuarto piso, Capital. **La entrada es libre y gratuita.**

★**Hoy a las 18 horas** en el ciclo "**Conferencias previas a los espectáculos líricos**" realizará una disertación la doctora **Pola Suárez Urtubet**, sobre "**Falstaff o un milagro verdiano**". Las ilustraciones musicales estarán a cargo de **Ilca Paizy** (soprano) y **Luis Gatea** (barítono), en piano, **Antonio Tariello**, en el Teatro Colón.

★El próximo sábado **10 de julio** a las **23.45 horas** en el teatro **Contemporáneo** —Defensa y Cochabamba de Capital) habrá un recital de rock nacional a cargo del conjunto "**Indigo**". También estará presente en dicho escenario el dúo acústico "**Réquiem**".

★El próximo **viernes** a las **18.30 horas** en el **Conservatorio Musical Silvestri** se cumplirá un recital musical con la intervención de **María Teresa Fainstein - Day** (violoncelo), **Deborah Lewin** (piano), **Fernando Quiroga**, (flauta), Sante Anzolini (piano), y en canto **María Angélica Caruso, Nora Canceliere, Pascual Foti, Néstor Sosa, Oscar Ruiz y Carlos A. Poletto.**

★Con la presentación de **Argentino Rojas**, intérprete de la música folklórica litoraleña, se cumplirá este **jueves** a las **18 horas** un nuevo programa del ciclo organizado por el **Departamento Cultural de la casa de Corrientes** —San Martín 333, Capital— el que proseguirá los días **15, 22 y 29** del corriente mes.

★En su última edición la revista "**Actualidad en el Arte**" desarrolla un ensayo sobre la obra del dramaturgo alemán **Bertold Brecht**, un análisis de la producción de **Gregorio de Laferrere** y una extensa nota sobre la relación y el aporte con que la literatura **ha enriquecido el cine nacional.**

★"**Dharma**" es el nombre de un nuevo conjunto musical que integran **Diego Onofrio** (guitarra), **Sergio Juárez** (teclados y voz), **Osvaldo Figueras** (guitarra y voz) y **Eduardo Onzari** (batería). El grupo se presentará los sábados **17 y 31** del corriente mes en **Adán-buenosayres.**

★"**El oso pepote**" es una **comedia infantil** escrita y dirigida por **Ricardo Aldemar** que se presenta los **sábados, domingos y feriados** a las **17,30 horas** en la sala del **Pequeño Teatro de la Ciudad**, Bartolomé Mitre 1259. Este divertimento infantil con títeres, canciones y juegos, con participación de los niños asistentes, es presentado por **Tesy Blanco** y participa como actor invitado **Antonio Galeano.** La asistencia de dirección corre por cuenta de **Luis Barrios.**

★El **Comité Permanente de Defensa y Promoción del Cine Argentino** informó que en los próximos días se dará a conocer la lista de guiones seleccionados en el concurso de "**Cine Abierto**" y cuya realización comenzará a organizarse de inmediato. Cabe señalar que en el mencionado evento **participaron 250 guionistas.**

★El próximo **viernes 9 de julio** en dos funciones a realizarse a las **15 y 17** horas comenzará en el teatro Tabaris la temporada de "**Alfonso y sus amigos**", comedia musical para niños que cuenta con la actuación de **Verónica Borg, Mariana Núñez, Darío de Ciervo y Héctor Peña.** La música fue compuesta por **Julio César Ortiz** y la dirección general es de **Rubén Roldán.**

LAS BODAS DE LAUCHA

El Teatro Municipal General San Martín estrenará el próximo viernes 9 de julio a las 18 horas, en su Sala Cunill Cabanellas, "**El casamiento de Laucha**", adaptación escénica de Osvaldo Pellettieri y Tulio Stilman del relato de **Roberto J. Payró.** Esta versión, dirigida por el mismo **Pellettieri** con escenografía y vestuario de **Leandro H. Ragucci**, será interpretada por Antonio Ugo (Laucha), **Patricia Gilmour** (Carolina), **Sergio Corona** (No Cipriano), **Rafael Rodríguez** (Papagna), **Juan Carlos Posik** (Barraba), **Gladys Florimonte, Elbio Nessier, Rodolfo Rodas, Carlos Román, Osvaldo De Candia, Edgardo Nervi y Eduardo Nicolau.**

Roberto J. Payró (1867 - 1928) nació en Mercedes, provincia de Buenos Aires. Su vocación literaria se manifestó muy tempranamente, cuando en 1883 publicó el poema "**Un hombre feliz**". Luego ejerció el periodismo en diferentes diarios hasta pasar a "La Nación" donde colaboró consecutivamente durante **treinta y seis años.**

"**El casamiento de Laucha**" (1906) y "**Divertidas aventuras del nieto de Juan Moreira**" (1910), lo colocaron entre los más vigorosos de nuestros creadores realistas. Sus relatos breves no son menos importantes; dos buenos ejemplos son "**El falso Inca**" (1905) y "**Violines y toneles**" (1908) donde descubrió el instrumento para expresar la vena del humorismo.

LA MUSICA CON TODOS

Un ciclo de recitales auspiciado por el **Sindicato Argentino de Músicos** se cumplirá en el teatro **Odeón** de esta Capital —Esmeralda 367— a partir del **12 del corriente** y durante diez días continuados, con la presencia de figuras de honda raigambre entre los aficionados a la buena música.

El mencionado ciclo —que ha sido denominado "**A toda música**"— se iniciará el día mencionado con un programa que incluye a **Alejandro Lerner y la Magia, el grupo de Manolo Juárez y Rodolfo Mederos.** El programa del día siguiente —martes 13— se inicia con el **Cuarteto Zupay**, prosigue con el grupo "**Encuentros Música Contemporánea**" que dirige **Alicia Terzián** y finaliza con el maestro **Osvaldo Pugliese** y su orquesta.

El miércoles 14 actuarán **Donna Caroll, Amalia Bazán y Roberto Lara y Horacio Larumba y su conjunto.** El jueves 15, **Baby López Furst** y su trío, el **grupo Teleman y Gente de Nuevos Aires.**

El día viernes 16 del corriente mes se presentarán en el Odeón **Domingo Cura y Eduardo Lagos**; el **Trío Nuevo** (Tow-Gandini y Francia) y la **orquesta de Buby Lavecchia**; el sábado 17, el cuarteto de **Jorge Navarro** con **Patricia Clark, Alejandro Barletta y Rafael Gintoli y Chango Farías Gómez con María Farías Gómez.**

El lunes 19 será el turno de **Rafael Barbosa**, quien comparte la programación de ese día con **Gabriel Sorín y Litto Nebbia**; el martes 20 actuarán **Domingo Moles** y su conjunto con **María Eugenia Darré**, el **Conjunto de Cobres Santa María del Buen Ayre y Dino Saluzzi**; el miércoles 21, **Músicos de Buenos Aires, Miguel Angel Girollet y Víctor Heredia.** En el último recital del ciclo, a realizarse el jueves 22 del corriente, **Romana Farrés, Szymsia Bajour con Susana Bonora y Markama.**

El Ciclo de Difusión de Música Nacional programado y auspiciado por la entidad mencionada, se extenderá como se dijo del 12 al 22 del presente mes y todos los recitales se cumplirán en el teatro Odeón a las 18.30.

EL ROCK PROMUEVE FANATISMO ALEMAN

BONN, 7 (EFE).— Más de medio millón de alemanes occidentales acudieron a los once conciertos que el grupo de música rock "**The Rolling Stones**" ofrecieron en su país.

El grupo británico hizo esta gira acompañado por **150 personas a su servicio**, que ocuparon más de cien habitaciones en un hotel de cinco estrellas en Colonia.

Durante los conciertos, y para la seguridad del conjunto, **200 personas se encargaron de vigilar a los "fans"** y al público.

Mick Jagger, figura central de los "Rolling Stones", tuvo el placer, además, de disponer de un escenario de más de **80 metros de largo.**

TV PROGRAMA TV

15 (2) **EXTRAÑA PAREJA - Serie**
Con Tony Randall
(9) **IMPERIO DEL OESTE**
"Triste romance". Capítulo. Con: W. Wanders
(11) **NUESTRO CINE**
"Hoy cumple años mamá", con Olinda Bozán
(13) **TODO TUYO - Teletestro**
Silvia Montanari, Jorge Mayorano
18 (2) **SUPERVIVENCIA - Documental**
(7) **TELEJUEGOS - Infantil**
(9) **LLEVAME CONTIGO - Teletestro**
Pablo Alarcón, Cristina Alberú
(13) **BURBUJA**
Capítulo. "La odisea de Homero es mejor"
16.30 (9) **AVENTURAS Y ALGO MAS - Infantil**
W. Ruano
17 (2) **EL MAGO - Serie**
Con Bill Bixby
(11) **VIVIANA - Teletestro**
Lucía Méndez, Héctor Bonilla
(13) **FESTIVAL INFANTIL - Infantil**
18 (2) **LAGRIMAS DE AMOR - Teletestro**
Con Alicia Rodríguez
(7) **LOS ANGELES DE CHARLIE - Serie**
K. Jackson, J. Smith
(9) **EXTRAÑO DESENCUENTRO - Teletestro**
Silvina Rada, Héctor Calori
(11) **CHIPS** Con Larry Wilcox
(13) **HABIA UNA VEZ - Infantil**
Con Lorena Paola.
18.30 (13) **EL HOMBRE NUCLEAR - Serie**
Con Lee Majors
19 (2) **VALLE DE PASIONES - Serie**
B. Stanwick, P. Breck.
(7) **VIVA AMERICA - Teletestro**
María González, Víctor Hugo Vieyra.
(9) **DE SIETE A OCHO - Periodístico**
B. Elizalde, C. Mascetti, S. Huberman
(11) **DEPORTES 11 Y EL MUNDIAL '82**
Con Juan Carlos Mendizábal
19.30 (11) **REVISTA ONCE - Periodístico**
U. Barrera, V. Sueiro
(13) **TODOS LOS DIAS, LA MISMA HISTORIA - Telecomedia**
Beatriz Taibo, Luis Medina Castro
20 (2) **LADRON SIN DESTINO - Serie**
Con Robert Wagner
(7) **LAS AVENTURAS DE BJ - Serie**
Con Greg Evigan.
(9) **RUMBO A LA FAMA - Musical**
Conduce Leonardo Simons.
(11) **PRISIONERA DE UN ERROR - Teletestro**
Con Sonia Braga.
(13) **BUENAS NOCHES ARGENTINA - Periodístico**
S. Villarruel, R. Maldana.
21 (2) **LAS CALLES DE SAN FRANCISCO - Serie**
Con Karl Malden
(7) **60 MINUTOS - Periodístico**
Con José Gómez Fuentes, María Laurela.
(9) **GRANDES VALORES DE HOY Y DE SIEMPRE - Musical Tanguero**
Con Silvio Soldán
(11) **NO TOCA BOTON - Cómico**
A. Olmedo, María Casán.
(13) **LAS 24 HORAS - Comedia**
Con Lilia Velill.
22 (2) **KOJAK - Serie**
Con Telly Savalas
(7) **DINASTIA - Miniserie**
Con Linda Evans.
(13) **EL MUNDO DEL ESPECTACULO**
"La mujer de Satanás", con Rita Hayworth
22.30 (11) **ARGENTINISIMA - Musical**
Conduce Julio Martín
23 (2) **QUINCY - Serie**
Con Jack Klugman
(7) **DEMASIADO JUNTOS - Serie**

SUS CARTAS ESTAN ECHADAS

♡	♢	♠	♡	♢	♡	♠	♣	♠	♢	♠
N	T	M	O	E	A	T	N	U	L	D	C
♠	♣	♡	♣	♢	♢	♠	♡	♠	♠	♣
H	G	I	U	R	T	A	U	I	A	S	E
♢	♣	♡	♢	♠	♢	♢	♠	♢	♠	♢
N	N	B	B	H	E	U	E	O	E	R	N
♠	♠	♣	♡	♠	♢	♡	♠	♣	♢	♠
A	A	L	S	M	S	U	A	D	L	E	E
♠	♢	♠	♡	♣	♢	♣	♠	♣	♠	♠
D	R	I	S	E	T	C	G	E	H	A	A

En estos 60 naipes se encuentra encerrado un mensaje para usted. Acaso se trata de un augurio o de una advertencia que no deberá desestimar. Para dar con el mensaje que corresponda al lector éste debe proceder de la siguiente manera: si su nacimiento se ha registrado entre los días 5 y 11 (no importa el mes) elegirá PICAS; si se ha producido entre los días 12 y 19, TREBOL; si lo fue entre los días 20 y 27, DIAMANTE, y finalmente, si su advenimiento al mundo aconteció entre los días 28 y 4, su palo será CORAZONES. Una por su orden leyéndolas de izquierda a derecha, las letras que deban las cartas correspondiente a la fecha en que nació y escríbalas. Así obtendrá el mensaje.

TROFEO DE PLATA PARA DOCUMENTAL

BILBAO, España, 7 (EFE).— El "Centro Iberoamericano de Cooperación" concederá un **Trofeo de Plata** a la mejor película **Hispanoamericana** de la 24° edición del "Festival Internacional de Cine Documental y Cortometraje", que se celebrará en Bilbao (norte español).

El certamen tendrá lugar del 29 de noviembre al 4 de diciembre y a él pueden presentarse películas **españolas y extranjeras realizadas en el pasado año.**

Además del galardón del "Centro Iberoamericano de Cooperación", se concederá el premio "Mikeldi", en las modalidades de oro y plata, para las secciones de documental, animación y ficción.

JORGE DONN Y TRES ESTRELLAS

El notable bailarín argentino **Jorge Donn** y las figuras del ballet, **Marcia Haydée** (directora y primera figura del Ballet de Stuttgart), **Schonack Mirk** (primera bailarina del Ballet del Siglo XX) y **Patrice Touron** (solista de la compañía creada y dirigida por Maurice Bejart), se presentarán en nuestro país en los **primero días de agosto.**

Este acontecimiento artístico es auspiciado por el **Mozarteum Argentino.** Se realizarán dos funciones en el **Teatro Colón** (el 3 a las 21 y el 8 a las 17); una en el **teatro Opera** (el 9 de agosto a las 21 horas) y una en el **auditorium de Mar del Plata**, el 8 de ese mes.

HOY

★En 1887 nació en **Vitebsk** (Unión Soviética) el notable pintor **Marc Chagall.** Comenzó sus estudios de arte en **San Petersburgo** (hoy Leningrado) convirtiéndose posteriormente en una figura clave de la plástica contemporánea.

★Cumple 60 años **Pierre Cardin,** famoso modisto y diseñador de modas que ha vestido a muchas de las grandes celebridades del mundo del espectáculo.

★En 1950 en una modesta casita de Flores se apagó la vida de **Baldomero Fernández Moreno,** notable poeta argentino que en un soneto donde describe su trayectoria escribiera: **"Solo me queda ser un pobre viejo/ tomar el sol, administrar consejo/ la enfermedad, el tránsito y la pada".**

★Es el **cumpleaños** del folklorista argentino **Eduardo Falú,** notable intérprete de la guitarra y de singular sensibilidad. **Festeja sus 59 años.**

★En 1943 falleció doña **Berta Gardés,** madre del máximo ídolo de la canción porteña: **Carlos Gardel.**

★Se cumple el **tercer aniversario** del fallecimiento del relator deportivo **Bernardino Veyga.**

★Cumple 43 años **Dora Baret,** actriz de **relevante trayectoria** en cine, teatro y televisión.

"MAD MAX 2" CON MAS VIOLENCIA

"Mad Max 2 Guerrero de la Carretera", que se presentará, a partir del jueves 15 del corriente, es un logro técnico asombroso, el cuál supera al primer **"Mad Max"** en todos sus aspectos, es asimismo un rotundo éxito de taquilla, mayor, más atrevido e infinitamente más espectacular.

"Mad Max 2: Guerrero de la Carretera", no es solo la producción Australiana de mayor costo, sino la más completa. Con un equipo de **120 técnicos, un reparto de 40 actores y 100 extras,** y una flota de **80 vehículos,** un autogiro y un helicóptero, todos contribuyendo a la realización del filme, hubo momentos en que el caos parecía reinar, en el rodaje que duró casi tres meses.

Una cámara de 40 mil dólares, un camión tanque de combustible y más de 40 coches y motos son parte del equipo **que sufrió total destrucción durante el rodaje.**

El Festival de cine de Avoriaz, que como el de Cannes tiene sede en Francia, se dedica pura y exclusivamente a las películas **catalogadas como de fantasía y de terror.** Corresponde, obviamente, a una de las tendencias temáticas de la pantalla universal en éstos últimos años.

La historia se repite: en respuesta al éxito de taquilla, los australianos filmaron "Mad Max 2", **presentándola en el Festival de Avoriaz, el filme obtuvo como su antecesor en 1979 el Primer Gran Premio.**

Nuevamente **Mel Gibxon** que es neoyorkino, es la estrella del filme. No es un actor improvisado, ya que cursó estudios regulares en el Instituto de Artes Dramáticas en Sydney, solo soñaba con un porvenir teatral cuando fue elegido por el director **George Miller,** también realizador de esta segunda parte y su co - guionista junto a los escritores **Terry Hayes y Brian Annant.**

El filme comienza, obviamente, cuando termina el anterior: usando su traje de policía por última vez, Mad entierra a su familia y promete solemnemente venganza feroz y mortal. Otros protagonistas son **Kjell Nilson, Bruce Spence, Veron Wells y Emil Minty.**

ROMY SCHNEIDER Y MASTROIANNI UNIDOS EN FANTASMAL PASION

Basada en una de las obras más inspiradas de la literatura italiana, **"Fantasma D'Amore"** de M. Milani, se estrenará próximamente en una sala céntrica **"Fantasma de amor"** protagonizada por **Romy Schneider** y **Marcello Mastroianni,** juntos en un tema de gran vuelo mágico y romántico.

La dirección es de uno de los realizadores más respetados y apoyados por la crítica y el público, **Dino Risi** que con **"Il sorpasso", "La marcha sobre Roma", "Perfume de mujer", "Los monstruos", "Caro papá"** entre otras, se ha ganado un lugar preferencial.

Para la crítica europea fue una revelación descubrir en **Risi** una nueva sensibilidad habiendo declarado él mismo que tenía una deuda con **Milani,** uno de sus autores predilectos, y por eso maduró el tiempo necesario el traslado al cine de una de sus obras fundamentales.

También convocó al gran **Benny Goodman** para interpretar los solos de clarinete de la música original compuesta por **Riz Ortolani.**

AMIGOS NATURALES

"El zorro y el sabueso" es al mismo tiempo la realización (en dibujos animados y de largometraje) número 20 que ofrece al público los estudios Walt Disney. Y significa un retorno a los efectos de animación utilizados en el pasado en recordables títulos donde la naturaleza jugaba un rol importantísimo: **Bambi o Blancanieves,** por ejemplo.

Basada en el libro de **Daniel P. Mannix,** 'El zorro y el sabueso" narra la historia de dos amigos que no sabían que debían ser enemigos. Efectivamente, un zorro siempre escapa del sabueso, **que ha sido enseñado a su vez a rastrearlo, descubrirlo y acorralarlo.**

● **LA MANO CRUEL**

Sin embargo, y para demostrar una vez más que los condicionamientos de conducta son más importantes que los dictámenes de la herencia cromosomática, estos dos **"enemigos naturales"** se conocen de cachorros y comparten los juegos, el aprendizaje y el creciente sentimiento de amistad.

Cuando no, llegará el hombre para enseñarle a un animal **cómo cazar a otro animal.** E irreversiblemente zorro y sabueso deberán enfrentarse, ya adultos, **uno para salvar su vida, el otro para cumplir fielmente con la tarea encomendada.**

"El zorro y el sabueló", como todo el material de Walt Disney, se estrena el jueves 8 de julio en el cine Los Angeles, en este caso en la Sala I.

Su productor ejecutivo ha sido **Ron Miller** y sus directores **Art Stevens, Ted Berman** y **Richard Rich.** Como es tradicional con este tipo de estrenos, la copia que se exhibirá estará hablada en castellano para la total comprensión de los más chiquitos.

FESTIVAL PARA LA INFANCIA EN GIJON

GIJON, 7 (ANSA).— El XX Festival Internacional de Cine para la Infancia y la Juventud, que se celebrará aquí del 14 al 20 de este mes, presentará una **"gran muestra de cine cubano de animación".**

La citada muestra consta de sesenta producciones, que recientemente fue presentada en Moscú.

Además en este certamen de Gijón el director del Instituto Cubano de Arte e Industria Cinematográficos, Isaac Ramírez, y el director, Juan Padrón, ofrecerán una panorámica de la realidad actual del cine cubano.

ANIMACION

ZAGREB (ANSA).— El dibujo animado ha seguido en los últimos tiempos diversas direcciones sin alcanzar, quizás, **los resultados originales y ciertamente nuevos que obtuvo en el pasado.**

Los grandes maestros del período postdisneyano callan, algunos de ellos desaparecieron recientemente dejando vacíos difíciles de llenar. Los jóvenes autores, por su parte, se debaten entre múltiples dificultades y no tienen el coraje ni la capacidad de superar la lección de los maestros.

En Zagreb, en el curso del **5° Festival Internacional del cine de dibujos animados,** esta influencia nefasta no se hizo sentir. Los filmes presentados son, como suele decirse, **"filmes de autor",** realizados fuera de las grandes casas productoras y canales televisivos.

Son obras independientes, producidas en los países socialistas, en el interior de estructuras productivas **que apuntan más al resultado político o educativo que al éxito comercial.**

PALABRAS CRUZADAS

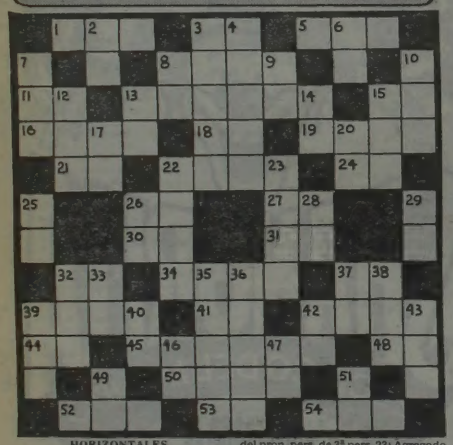

HORIZONTALES

1) Animal salvaje, parecido al bisonte. 3) Consonante. 5) Reza. 8) Noveno. 11) Punto de los dados. 13) Máquina para moler. 15) Sufijo de aumentativos. 16) Escacia, moldura. 18) Lengua provenzal. 19) Arbustro eritroxileo americano, de hojas alternadas y flores blancas. 21) El sol entre los egipcios. 22) Dios del amor. 24) Sociedad anónima. 26) Artículo. 27) Ciudad de Caldea. 30) Contracción. 31) Apócope de mamá. 32) Nota musical. 34) En las armas de fuego y en las piezas de artillería, el hueco del cañón. 37) Preposición. 39) Costado de alguna cosa. 41) Artículo neutro. 42) Sentir calor excesivo. 44) Cuarenta y nueve en números romanos. 45) Maniobrar. 48) Vocal doble. 50) Oficial del ejército turco. 52) Lirio. 53) Dat. y acus. del pron. de 2ª pers. del pl. 54) Sobrino de Abraham.

VERTICALES

2) Nota musical. 3) Sustancia para pintar. 4) Solo en su especie. 6) Voz que repetida se usa para arrullar a los niños. 7) Yunque de los plateros. 8) Negación. 9) Sufijo de aumentativos. 10) Artículo indeterminado. 12) Señor en inglés. 13) Apócope de mamá. 14) Lengua provenzal. 15) Pato salvaje. 17) Apócope de mamá. 20) Dat. y acus. del pron. de 2ª pers. del pl. 22) Nominativo del pron. pers. de 3ª pers. 23) Agregado de varias cosas. 25) Símbolo del calcio. 26) Interjección. 28) Símbolo químico del radio. 29) Apócope de papá. 32) Desgracia. 33) Abreviatura de idem. 35) Vino, arribó. 36) Fruto del moral, pl. 37) Del verbo ser. 38) Nave. 39) Enredo, confusión. 40) Vocal doble. 42) Part. inseparable. 43) Especie de morrión de fieltro, más alto por delante. 46) Apócope de papá. 47) Antigua moneda romana. 49) Genitivo, dat. y acus. y ablativo del pron. pers. de 2ª pers. 51) Bajo, debajo de.

(La solución mañana)

E		I	L	I			T	A	N			C
N		F	A	T	I	D	I	C	O			O
T	U		R	E	N	A	N	A		A	N	
R		I		M	A	N	A		G		F	
E	L	B	A		N	O		L	E	N	E	
R		E		M	E	S	A		R		D	
R	A	R	O		S	O		C	A	F	E	
I		I	D	A			D	O	N		R	
A		C	A		L	A		L	I		A	
N		O		R	O	T	O		O		D	
O	L		C	O	M	U	N	A			D	O
S	O	R		S	A	N	A		M	A	S	

(Solución del problema anterior)

Hay "Cinco Locos en Hong Kong"

Desde el próximo jueves 8, chicos y grandes podrán ver **"5 locos en Hong Kong"** comedia cuyo libro y dirección pertenecen a **Ivan Chiffre** y que interpretan: **Les Charlots - Mickey Rooney Clifton James, Joan Manson, Shan Kwan Ling Fung, David Tomlinson, Louis Seiguer, Huguette Funfrock, Arch Taylor, Siu Tin Yuen, Loray Haynos.**

Alguien ha raptado a **Isabel II Reina de Inglaterra** tres días antes de que Su Majestad hiciera su primera visita oficial a la colonia de **Hong Kong.** Cancelar el viaje podría dañar las relaciones entre Gran Bretaña y China y crear complicaciones diplomáticas con todo el mundo. De modo que la visita debe ser hecha.

Debe ser encontrada antes de 48 horas o sea antes que la noticia se haga pública. Los servicios secretos de Inglaterra y Francia colaboran en esta desesperada misión y en Francia la tarea recae sobre **Les Charlots.** Lo que nadie sabe, por supuesto, es que la reina fue raptada por alguien que no pertenece a ningún movimiento político. La persona no es ni un revolucionario ni un fanático, **es un enamorado, un fabricante de juguetes (Mickey Rooney) que por años ha estado enamorado de la reina.**

Les Charlots descubren a una mujer muy parecida a la reina, tan parecida que nadie se apercibe del cambio. Cumplida la visita, Les Charlots finalmente encuentra a la verdadera reina **quien se sentía tan cómoda en la casa de su raptor que sufrirá mucho al tener que volver a su camino angosto de deberes y misiones especiales.**

La fotografía es de **Walter Wottitz,** la escenografía de **Jacques Bufnoir** y la música de **Les Charlots.**

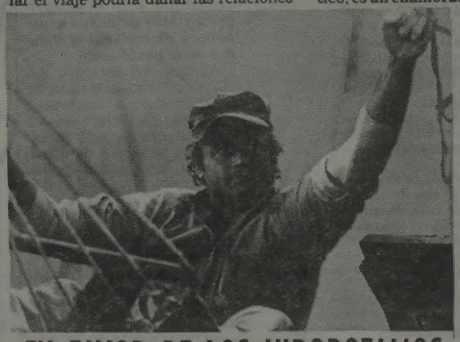

EN FAVOR DE LOS HIPOPOTAMOS

Para el próximo jueves se anuncia el estreno de "Yo estoy con los hipopótamos", una producción que trae de regreso a las pantallas porteñas a dos personajes muy populares: Terence Hill ("Trinity") y Bud Spencer ("Bambino"). Dirigida por Italo Zingarelli en auténticos parajes de la selva africana, esta producción que ha sido calificada como "apta para todo público" gira en torno a las aventuras de los dos simpáticos personajes puestos a defender a los hipopótamos de la avaricia de algunos seres humanos. Y para ello, naturalmente, apelan a todos los medios que conocen y otros que improvisan sobre la marcha. El filme es una sucesión de escenas, donde la violencia da paso a la carcajada. Escenas de boxeo, lucha libre, karate y otras formas de combate, alternan con los momentos de humor en esta nueva producción del cine italiano.

USTED Y LOS ASTROS

ACUARIO
(21 de enero al 19 de febrero)
Es el momento de poner en práctica plan de trabajo. En amor, sepa esperar el momento. Se aclara situación.

PISCIS
(20 de febrero al 20 de marzo)
No se desentienda de asuntos de trabajo, confían en usted. En amor, grato encuentro. Salud y azar mejoran.

ARIES
(21 de marzo al 20 de abril)
No se desanime ante aparente fracaso en plan de trabajo. En amor, altibajos, sea prudente. Alegría por noticia.

TAURO
(21 de abril al 22 de mayo)
Es el momento de tomar una decisión sobre plan de trabajo. En amor, gratos momentos. Evite discusión familiar.

GEMINIS
(23 de mayo al 21 de junio)
Altibajos en su trabajo, sea prudente. En amor, se aleja inconveniente. Apoyo de amigo en proyecto personal.

CANCER
(22 de junio al 21 de julio)
Buena noticia relacionada con nuevas tareas. En amor, no dé motivos de discusión. Se confirma plan personal.

LEO
(22 de julio al 21 de agosto)
Apoyo de superiores en nuevas tareas. En amor, altibajos, obre con comprensión. Se aclara situación familiar.

VIRGO
(22 de agosto al 22 de setiembre)
Buena oportunidad en nuevas tareas, obre con fe. En amor, no dé importancia a un desencuentro. Salud mejorando.

LIBRA
(23 de setiembre al 22 de octubre)
Se confirma asunto de trabajo, obre sin temor. En amor, se aclaran dudas. Se confirma proyecto en el hogar.

ESCORPIO
(23 de octubre al 21 de noviembre)
Buen día de trabajo, se adelantan tareas. En amor, analice sus sentimientos. Buena noticia de amigo. Salud.

SAGITARIO
(22 de noviembre al 21 de diciembre)
No permita retrasos en tareas bien encaminadas. En amor, guiese por su intuición. Buen momento con amigos.

CAPRICORNIO
(22 de diciembre al 20 de enero)
Prudencia ante ofrecimiento de nuevas tareas, conserve las actuales. En amor, gratos momentos. Salud mejor.

GUIA DE CINES Y TEATROS ★ GUIA DE CINES Y TEATROS ★ GUIA DE CINES Y TEATROS

TEATROS

★ **COLON.** 35-1430. DOMINGO 11 a las 17. Func. Ext. Nº 87. Act. del BALLET ESTABLE DEL TEATRO COLON. Ballets: "SUITE EN BLANC", de LALO-LIFAR. Con: Bazilis, Delmagro, Escobar, Candal, Caamaño, Totto, Martínez, Ivanoff, Gallo Rzeszotko, Mengelle, Tarsi, Gatto, Galizzi, Sinopoli, Ragueiro y Cpo. de Baile; "EL COMBATE", de BANFIELD-DOLLAR. Con: Segni, Totto, Valla, Aguilera, Lastra: "BAILE DE GRADUADOS", de STRAUSS-LICHINE-GRIGORRIEVA. Con: Delmagro, Caamaño, Escobar, Janeiro, Candal, López, Mohr, Rzeszotko, Ivanoff, Frexas y Cpo. de Baile. Dir. de Orq.: CLAUDIO ZORINI. Dir. Ballet: ANTONIO TRUYOL. Orq. Filarmónica de Bs. As. Pl.: $ 60.000. Loc. en vta. Boletería todos los días de 10 a 20 en Tucumán 1111.

★ **MUNICIPAL GENERAL SAN MARTIN. Corrientes 1530. 46-8611.** *Sala Casacuberta.* Miércoles a las 21: "SANTAJUANA", de G. B. Shaw. Con: J. Hidalgo, J. Gutiérrez, O. Bonet y elenco. Dir.: A. Bufano. May.: $ 30.000. Men.: $ 20.000. Sáb. y dgo. a las 16: "LA BELLA Y LA BESTIA", de A. Bufano. May.: $ 30.000. Men. y Pull.: $ 25.000. —**Sala Martín Coronado.** Miércoles a las 21: "EL BURGUES GENTILHOMBRE", de Moliere. Con O. Terranova y elenco. Dir.: J. M. Paolantonio. Pl.: $ 40.000. Loc. en vta. Hoy a las 18: "URUBAMBA". Ciclo de conciertos de Música Folklórica. Pl.: $ 50.000. Loc. en vta. —**Sala Cabil Cabanellas.** Viernes a las 18. Estreno: "EL CASAMIENTO DEL LAUCHA", de Roberto Payró, sobre una adaptación de O. Pellettieri y T. Stilman. Con A. Ugo, P. Gilmour y elenco. Dir. P. Pelletieri. Pl.: $ 40.000. Loc. en vta.

★ **ASTRAL. Corrientes 1639. 46-5707/9964.** Ultimos días. Hoy a las 21.30: GRACIELA DUFAU y HUGO ARANA en:
DOMESTICADOS
La gran obra de Aída Bortnik. Con Nelly Prono, Néstor Hugo Rivas y elenco. Actuación especial de Bárbara Mujica. Dir.: Luis Agustoni. P.m.18. Loc. en vta.

★ **BLANCA PODESTA. Corrientes 1283. 35-2592.** Ultimas semanas. NORMA ALEANDRO en:
LA SEÑORITA DE TACNA
De Mario Vargas Llosa. 350 representaciones. Mar. (pop.), a juev. a las 20.30. Vier. a las 21.30. Sáb. a las 20 y 23. Dgos. a las 18.30. P.m. 14.

★ **BUENOS AIRES. Rodríguez Peña 407.** Cont. desde las 15: BURLESQUE presenta la exitosa sexy-revista: "LAS GATITAS DEL BURLESQUE OTRA VEZ EN CORRIENTES". Sáb. dde. las 16. Dgos. desc. P.m.18.

★ **DEL GLOBO. M. T. de Alvear 1155. 393-8351.** Miér. y juev. a las 20.30. Vier. y sáb. a las 20.30 y 22.30. Dgos. a las 17 y 19: Gran suceso en Buenos Aires: "LA ZORRA", de A. Paso. Con Leonor Benedetto y Alberto Closas. Dir. A. Closas. Loc. en vta. DOMINGO 31 DESPEDIDA.

★ **DRAGON ROJO. San José 13.** Herve Darno en: "LA DAMA DE LA DUCHA". Y las mujeres más hermosas. P.m.22. Abierto todos los días.

★ **FLORIDA. Florida 165. 30-5360.** Cont. de lun. a sáb. de 13 a 22. Vier. de 12 a 23. Sáb. de 16 a 1.30. Presenta: "MINI REVISTA, MINI VESTIDA". Excitante y sugestiva con las chicas del Florida. P.m.18. Con Moira Star.

★ **KARINA. Corrientes 636. 46-1808.** Cont. de 20 a 24: Cía de STRIPTEASE, con Analía Roy y sexy vedettes. P.m.18. De 0.30 a 4. "Show internacional". Dir.: A. Elizalde.

★ **LICEO. Rivadavia y Paraná.** Elenco de primerísima línea en:
PAN Y CIRCO
Libro: Enrique Pinti. Dir.: Antonio Gasalla. Mar. a Juev. a las 21.30; Vier. y sáb. a las 21 y 23; Dgos. a las 20.30.

★ **MAIPO. Esmeralda 443. 392-4882.** Hoy a las 21.30: El espectáculo del año ahora en el Maipo:
CARLOS PERCIAVALLE
A PLENO COLOR
Martes a jueves a las 21.30. Viernes y sábados a las 21 y 23.30. Domingos a las 21. Loc. en vta.

★ **METROPOLITAN 1. Corrientes 1343. 40-0816.** Sáb. y dgos. a las 16: "SUEÑOS DE ESTRELLAS" comedia musical infantil. Con Chino Aguilar y elenco. JORGE PORCEL, MORIA CASAN y ALBERTO OLMEDO en:
LOQUERO EN LA REVISTA
Con Patricia Dal y Valeria Lynch. J. Portales, C. Bertrand, P. Castillo y D. Medina. Mar. a vier. a las 21 y 23. Sáb. a las 21, 23.15 y trasn. 1.30. Dgos. a las 20 y 22.

★ **NACIONAL CERVANTES. Libertad 815. 45-4224.** DOMINGO 18 DESPEDIDA. Hoy a las 21: "LAS DE BARRANCO", de Gregorio de Laferrere. Con Lydia Lamaison, Alejandra Da Passano, Laura Bove, Ignacio Quirós y elenco. Dir. Rodolfo Graziano. Pl.: $ 30.000. Loc. en vta. con 3 días de antic. Próx. "FEDRA".

★ **ODEON. Esmeralda 367. 45-3635.** SUSANA RINALDI en:
HOY COMO AYER
Texto y canciones: MARIA ELENA WALSH; idea y dirección general: MARIA HERMINIA AVELLANEDA. Miér. y juev. a las 21. Vier. a las 21.30. Sáb. a las 21 y 23. Dgos. a las 18.30. Loc. en vta.

★ **PARADISE. Corrientes 827.** Cont. de Lun. a Dgos. de 20 a 4. La revista sexy del desnudo: "STRIP TOTAL". Con las mujeres más excitantes de Bs. As. P.m.18.

★ **PAYRO. San Martín 766. 32-5922.** Equipo Teatro Payró presenta: "IVANOV", de A. Chejov. Dir.: J. Kogan. Juev. a las 21; Vier. y sáb. a las 22: Dgos. a las 29. Jóvenes: $ 25.000.

★ **REGINA. Santa Fe 1235. 44-5470.** Duilio Marzio y Miguel Angel Solá en:
EQUUS
La obra de Peter Shaffer. Con Perla Santalla y gran elenco. Dir. A. García Buhr. Mar. a vier. a las 21.30. Sáb. a las 21 y 23.15. Dgos. a las 19.30. Miér. día pop.

★ **TABARIS. Corrientes 831. 392-8508.** LUIS BRANDONI, MARTA BIANCHI, JORGE RIVERA LOPEZ, ULISES DUMONT y gran elenco en: "SIMON, EL CABALLERO DE INDIAS", de Germán Rozenmacher. Dir. Omar Grasso. Mar. a juev. a las 21.30. Vier. y sáb. a las 20.30 y 23. Dgos. a las 19.30.

CINES

★ **A.B.C. Esmeralda 506. 392-9506.** Cont. desde las 10: ¿DISCULPE... UD. ES NORMAL?; LA VIOLACION Y LOS PERROS. Dde. las 20 show en vivo: "LAS VIRGENES DEL STRIP-TEASE. P.m.18. Vier. y sáb. trasn.

★ **ADAN 1. Corrientes 959. 393-6115.** A las 13.30, 15.50, 18.10, 20.30 y 22.50:
EN LA LAGUNA DORADA
P.m.14. Con Catherine Hepburn y Henry Fonda. A las 15.25, 17.45, 20.5 y 22.25: Notic. Sáb. trasn. 1.

★ **ADAN 2. Corrientes 959. 393-5834.** A las 12.50, 15, 17.30, 20 y 22.25:
KING KONG
S.r. A las 17.10, 19.40 y 22.10: Notic.

★ **ALFA. Lavalle 842. 392-1114.** A las 13.5, 14.55, 16.50, 19, 21.10 y 23.15:
LA NOCHE
DE LA GAVIOTA
P.m.18. La más ardiente historia de amor. A las 13, 14.45, 16.40, 18.45, 20.55 y 23.5: Notic. Sáb. trasn. 1.15.

★ **ALFIL. Corrientes 1753. 40-7575.** A las 14, 16.15, 18.30, 20.45, 23.5 y sáb. trasn. 1.15: SIGAN AL VIUDO. P.m.18. 15.55, 18.10, 20.25 y 22.45: Notic.

★ **AMBASSADOR. Lavalle 777. 392-9700.** A las 13.5, 15.5, 17.5, 19.5, 21.5 y 23.5:
SOLO CONTRA EL MUNDO
S.r. Con William Holden y Ricky Schroder. A las 14.45, 16.45, 18.45, 20.45 y 22.45: Notic. Sáb. trasn. 1.20.

★ **AMERICA. Callao 1057. 41-3818.** A las 14.30, 16.35, 18.45, 21 y 23.15:
SE ACABO EL MUNDO
P.m.18. Con Julie Andrews y William Holden. Dir. Blake Edwards. A las 14.10, 16.10, 18.20, 20.35 y 22.50: Notic. Sáb. trasn. 1.20.

★ **ARIZONA. Lavalle 727. 392-6967.** Cont. 13, 16.25, 19.50 y 23.15:
SEÑORA DE NADIE
Cont. 14.40, 18.5 y 21.30:
MOMENTOS
P.m.18. Sáb. trasn. 1.10: Señora de nadie.

★ **ATLAS. Lavalle 869. 392-1936.** A las 12.55, 14.40, 16.45, 18.55, 21.5 y 23.15: SE ACABO EL MUNDO. P.m.18. 16.20, 18.30, 20.40 y 22.50: Notic. Sáb. trasn. 1.

★ **ATLAS RECOLETA. Guido 1952.** A las 15, 17, 19, 21 y 23: CIUDADANO BAJO VIGILANCIA. P.m.18. 14.40, 16.40, 18.40, 20.40 y 22.40: Notic. Sáb. trasn. 1.

★ **AVENIDA. Av. de Mayo 675. 33-6626.** Cont. 11.5, 14.20, 17.40 y 21: La mujer policía de la división moralidad; 12.30, 16.10, 19.30 y 22.35: La maestra de gimnasia privada. P.m.18.

★ **BIARRITZ. Suipacha 482. 392-0356.** A las 13, 16, 19.10 y 22.20: LOS UNOS Y LOS OTROS. S.r. A las 15.40, 18.50 y 22: Notic. Sáb. trasn.

★ **BROADWAY. Corrientes 1155. 35-2345.** A las 13.15, 16.20, 19.30 y 22:
LOS UNOS Y LOS OTROS
S.r. Dir. Claude Lelouch. A las 16.5, 19.20 y 22.25: Notic. Sáb. trasn. 1.40.

★ **CALLAO. Callao 27. 40-1886.** A las 14.15, 16.25, 18.40, 20.50 y 23: EL CHANFLE 2. S.r. 13.50, 16, 18.15, 20.35 y 22.35: Notic. Sáb. trasn. 1.10.

★ **CAPITOL. Santa Fe 1848. 44-2379.** A las 14, 16.10, 18.30, 20.50 y 23.10: EL INSPECTOR MACANAS. P.m.14. 15.45, 18, 20.20 y 22.40: Noticiero. Sáb. trasn. 1.20.

★ **CERVANTES. Belgrano 1820. 38-2886.** Cont. 14.45, 19 y 23: CIUDADANO BAJO VIGILANCIA; 16.35 y 20.35: INFIERNO EN EL BRONX. P.m.18.

★ **CINEMA UNO. Suipacha 460. 392-1112.** A las 13, 14.50, 16.45, 18.50, 20.55 y 23.10:
CIUDADANO BAJO VIGILANCIA
P.m.18. Con Linno Ventura y Romy Schneider. A las 12.45, 14.30, 16.20, 18.20, 20.25 y 22.35: Notic. Sáb. trasn. 1.

★ **CINEMATECA ARGENTINA. Sarmiento 2255. 48-2170.** A las 18, 20 y 22: Los miedos. Dir. Alejandro Doria. Con Tita Merello y Soledad Silveyra. P.m.18. Mañana: Viridiana.

★ **CONCORDE. Lavalle 925. 35-1850:** A las 13.30, 15.50, 18.15, 20.40 y 23:
EL REGRESO
DEL PUÑO DE LA SERPIENTE
P.m.14. A las 13.50, 15.30, 17.50, 20.15 y 22.40: Notic. Sáb. trasn. 1.30.

★ **COSMOS 70. C'tes 2046. 49-0662.** A las 14, 16.15, 18.30, 20.45 y 23:
LA GRAN OLIMPIADA DE MOSCU
S.r. El espectáculo más grande del siglo. Dir. Yuri Ozerov. Hablada en castellano. Próx. ROMANCE DE LOS ENAMORADOS.

★ **ELECTRIC. Lavalle 836. 392-1846.** Cont. desde las 13: BRUCE LEE EN NUEVA GUINEA; APOCALYSE 2. P.m.18. Sáb. trasn.

★ **EMPIRE. H. Yrigoyen 1934. 47-8770.** Cont. 15.20, 18.50 y 22.20: LA GUERRA DE LAS GALAXIAS; 14.10, 17.30 y 21.10: María de oro y el perrito azul. S.r.

★ **GAUMONT. Rivadavia 1635. 40-3050.** A las 13.10, 16.20, 19.30 y 22.40: LOS UNOS Y LOS OTROS. S.r. 16, 19.10 y 22.20: Notic. sáb. trasn. 1.30.

★ **GRAN REX. C'tes 857. 392-8000.** Calefacción. Sensacional estreno de la comedia más reidera del año a las 13, 15, 17, 19, 21 y 23.10: Gerard Depardieu, Coluche y Dominique Lavanant en:
EL INSPECTOR MACANAS
P.m.14. Dir. Claude Zidi. A las 12.45, 14.45, 16.45, 18.45, 20.45 y 22.50: Notic. Sáb. trasn. 1.30.

★ **GRAND SPLENDID. Santa Fe 1860. 44-0808.** A las 14.15, 16.30, 18.45, 21, 23.15 y sáb. trasn. 1: TRAGICO FIN DE SEMANA. P.m.18. 16, 18.15, 20.30 y 22.45: Notic.

★ **GRAN VICTORIA. Av. de Mayo 882. 34-1493.** Cont. de 8 a 3: La casa del amor; Los días calientes; La tentación. P.m.18.

★ **IDEAL. Suipacha 378. 35-3300.** A las 13.15, 15.15, 17.15, 19.15, 21.15, 23.10 y sáb. trasn. 1.10: TRAGICO FIN DE SEMANA. P.m.18. 14.50, 16.50, 18.50, 20.50 y 22.45: Notic.

★ **IGUAZU. Lavalle 940. 393-9031.** A las 13.10, 14.55, 16.55, 19, 21.5 y 23.10:
LA REVANCHA
P.m.14. Con Annie Girardot y Víctor Lanoux. 16.35, 18.40, 20.45 y 22.50: Notic. Sáb. trasn. 1.30.

★ **LARA. Av. de Mayo 1225. 38-6966.** Cont. 14.30, 18.30 y 22.40: Perdidos en la noche; 16.35 y 20.45: Hair. P.m.18. Sáb. trasn. La canción es la misma.

★ **LEOPOLDO LUGONES. Corrientes 1530. 46-8611.** A las 15, 17.30, 20 y 22.30: Los 400 golpes. Dir. Francoise Trufaut. Con Jean Pierre Leaud y Albert Remy. Pl.: $ 12.000. P.m.14. Mañana: Roma, ciudad abierta.

★ **LIBERTADOR. Ctes. 1334. 40-7443.** A las 13.10, 15.25, 17.50, 20.20 y 22.55:
LA MUERTE
DE UN PRESIDENTE
P.m.18. Con Zdziskaw Mrotewski y Marek Walczewaki. A las 17.35, 20.5 y 22.40: Notic. Sáb. trasn. 1.10.

★ **LOIRE. Corrientes 1524. 49-1900.** A las 13, 15, 18.5, 20.30 y 23:
LA AMANTE
DEL TENIENTE FRANCES
P.m.18. 15.20, 17.50, 20.15 y 22.45: Notic. Sáb. trasn. 1.15.

★ **LORANGE. Ctes. 1372. 45-7386.** A las 13.25, 15.15, 17.10, 19.15, 21.20 y 23.25:
TRAICION AUTORIZADA
P.m.18. Con Lino Ventura y Kristyna Janda. A las 15, 16.50, 18.55, 21 y 23.5: Notic. Sáb. trasn. 1.10.

★ **LORCA. Corrientes 1428. 40-5017.** A las 14.40, 17.20, 20 y 22.40:
VARIOS DIAS
DE LA VIDA DE OBLOMOV
S.r. A las 14.20, 17, 19.40 y 22.20: Notic.

★ **LORENA. Corrientes 1551. 46-7501.** A las 13, 14.55, 16.50, 19, 21.10 y 23.20:
LOCAMENTE ENAMORADO
S.r. Con Ornella Mutti y Adriano Celentano. 14.45, 16.40, 18.45, 20.55 y 23.5: Notic. Sáb. trasn. 1.15.

★ **LOS ANGELES 1. Corrientes 1770. 40-3742.** A las 13.10, 14.50, 16.30, 18.10, 19.50, 21.30 y 23.10: CUPIDO MOTORIZADO. S.r. A las 13.10, 14.50, 16.30, 18.10, 19.50, 21.30 y 23.10: Notic.

★ **LOS ANGELES 2. Corrientes 1770. 40-3742/45-2465.** A las 14, 15.40, 17.20, 19, 20.40 y 22.20:
BAMBI
Hablada en castellano. A las 13.45, 15.25, 17.5, 18.45, 20.25 y 22.5: Notic.

★ **LOSUAR. Corrientes 1743. 40-6100.** A las 13, 14.40, 16.50, 18.55, 21.5 y 23.15:
LOS CAZADORES
DEL ARCA PERDIDA
S.r. Una película de Steven Spielberg. A las 16.40, 18.45, 20.50 y 23: Notic. Sáb trasn. 1.15.

★ **LUXOR. Lavalle 669. 392-1893.** A las 13, 15.20, 17.45, 20.15 y 22.45:
EL DESIERTO DE LOS TARTAROS
S.r. Con Vittorio Gassman y Giuliano Gemma. A las 17.35, 20.5 y 22.30: Notic. Sáb. trasn. 1.20.

★ **MAXI 1. Carlos Pellegrini 661. 35-8822.** MUNDIAL DE FUTBOL ESPAÑA '82 EN PANTALLA GIGANTE COLOR. A las 20.50 y 23.10:
ENCUENTROS
CON HOMBRES NOTABLES
P.m.18. Con Terence Stamp y Warren Mitchell. A las 20.30 y 22.50: Notic. Sáb. trasn. 1.15.

★ **MAXI 2. Carlos Pellegrini 661. 35-8822.** A las 13, 15, 17, 19, 21 y 23:
ENTREVISTAS PRIVADAS
P.m. 14. A las 14.40, 16.40, 18.40, 20.40 y 22.40: Notic.

★ **METROPOLITAN 2. Corrientes 1343. 40-1064.** A las 14.5, 16.20, 18.35, 20.55, 23.15 y trasn. 1.15: LOS DIOSES DEBEN ESTAR LOCOS. S.r. 15.55, 18.10, 20.30 y 22.50: Notic.

★ **MONUMENTAL. Lavalle 780. 393-8865.** A las 13.15, 15.10, 17.5, 19.5, 21.10 y 23.10:
TRAICION AUTORIZADA
P.m.18. Con Lino Ventura y Kristina Janda. A las 13, 14.55, 16.50, 18.50, 20.50 y 22.55: Notic.

★ **MULTICINE. Lavalle 750.** Cont. de 8.30 a 24. Sáb. y dgo. dde. las 13: P.m.18. La inhibición del doctor Gaudenzi; Intimidades de una pareja virgen; De profesión bígamo; La favorita de los jueces. Sáb. trasn. 1.

★ **NORMANDIE. Lavalle 861. 392-1000.** A las 13, 15, 17, 19, 21 y 23.10:
LOS CUENTOS DE JAIMITO
P.m.18. A las 14.40, 16.40, 18.40, 20.40 y 22.45: Notic. Sáb. trasn. 1.30.

★ **OCEAN. Lavalle 739. 392-1515.** A las 12.40, 14.40, 16.40, 18.50, 21.5 y 23.20:
LOCAMENTE ENAMORADO
S.r. Con Adriano Celentano y Ornella Muti. 14.25, 16.25, 18.30, 20.45 y 23: Notic. Sáb. trasn. 1.30.

★ **OPERA. Corrientes 860. 35-1335.** A las 14.55, 16.50, 18.55, 21.5 y 23.20: EL TRIO INFERNAL. P.m.18. 14.35, 16.30, 18.35, 20.35 y 22.50: Notic.

★ **PARAMOUNT. Lavalle 845. 392-0999.** A las 13.10, 15.15, 17.15, 19.15, 21.20 y 23.25:
TRAGICO FIN DE SEMANA
P.m.18. A las 14.40, 16.40, 18.40, 20.40 y 22.45: Notic. Sáb. trasn. 1.30.

★ **PARIS. Lavalle 769. 392-2816.** Cont. 13.30, 15.50, 16.40, 18.15, 19.50, 21.30 y 23.10: KAMASUTRA (EL ARTE DE AMAR). P.m.18. Con Bruno Dietrich y Bárbara Schone. Sáb. trasn. 1.10.

★ **PLAZA. Corrientes 939. 392-7577.** A las 13, 15, 17, 19, 21 y 23: CUPIDO MOTORIZADO. S.r. 14.30, 16.30, 18.30, 20.30 y 22.30: Notic.

★ **PREMIER. Corrientes 1565. 46-2113.** A las 13.40, 16, 18.20, 20.40 y 23:
AUSENCIA DE MALICIA
P.m.14. Con Paul Newman y Sally Field. A las 15.40, 18, 20.20 y 22.40: Notic.

★ **PETIT PREMIER. Corrientes 1565. 46-2113.** A las 15, 17, 19, 21 y 23:
ORFEO NEGRO
P.m.14. La obra maestra del cine brasileño.

★ **REAL. Esmeralda 425. 392-3600.** A las 13.40, 15.30, 17.20, 19.10, 20.50 y 22.30: LAS AVENTURAS Y DESVENTURAS DE TOM Y JERRY. S.r. 13.30, 15.10, 17, 18.50, 20.35 y 22.20: Notic.

★ **ROSE MARIE. Corrientes 780. 45-6448.** Cont. dde. las 13: PAPILLON; ENCUENTROS CERCANOS DEL TERCER TIPO; Notic. P.m.14. Sáb. trasn. 1.

★ **SALA UNO. B. Sur Mer 549. 88-9420.** A las 13.50, 16.40, 19.40 y 22.40: MOSCU NO CREE EN LAGRIMAS; 16.10, 19.10 y 22.10: Notic. P.m.18. Sáb. trasn. 1.

★ **SANTA FE I. Santa Fe 1947. 44-8980.** A las 13, 15, 17, 19, 21.10 y 23.20:
LOCAMENTE ENAMORADO
S.r. Con Adriano Celentano y Ornela Mutti. A las 20.50 y 23: Notic. Sáb. trasn. 1.15.

★ **SANTA FE II. Santa Fe 1947. 44-8980.** A las 13, 14.50, 16.40, 18.35, 20.45 y 22.50:
TRAICION AUTORIZADA
P.m.18. Con Lino Ventura y Michel Piccoli. Sábado trasnoche 1.

★ **SARMIENTO. Lavalle 852. 392-3336.** A las 13, 15, 17, 19, 21 y 23.10: EL CHANFLE 2. S.r. 14.40, 16.40, 18.40, 20.40 y 22.45: Notic. Sáb. trasn. 1.15.

★ **SELECT LAVALLE. Lavalle 921. 35-0235.** Cont. 13.20, 16.30, 19.50, 23.10 y sáb. trasn. 1.20: MARTES 13 II; 15, 18.10 y 21.40: ANIVERSARIO DE SANGRE. P.m.18.

★ **STUDIO. Santa Fe 2541. 821-5645.** A las 14, 16.20, 18.35, 20.50 y 23: EL JOVEN FRANKESTEIN. P.m.18. 18, 18.15, 20.30 y 22.40: Notic. Sáb. trasn. 1: Un fantasma en el paraíso.

★ **SUIPACHA. Suipacha 442. 392-1195.** A las 13, 15, 17, 19, 21.50 y 23.10 y sáb. trasn. 1.20: LOS PASAJEROS DEL JARDIN. P.m.18. A las 14.40, 16.40, 18.40, 20.45 y 22.50: Notic.

ALMAGRO

★ **BIOGRAFO UNO. Corrientes 4036.** Cont. 14.25, 16.30, 18.35, 20.40 y 22.45: Notic. 14.40, 16.45, 18.50, 20.55 y 23: Locamente enamorado. S.r.

★ **PALACIO DEL CINE. Rivadavia 3636. 982-4818.** Cont. 15.35, 19.5 y 22.35: El chanfle 2; 13.50, 17.15 y 20.45: El bocón. Notic. S.r.

★ **ROCA. Rivadavia 3753. 812-1517.** Cont. desde las 15: Notic; Trágico fin de semana; Mussolini, último acto.

BELGRANO

★ **BELGRANO. Cabildo 2356. 784-8691.** Cont. 15.10, 17.10, 19.10, 21.10 y 23.10: Solo contra el mundo; 14.30, 16.45, 18.45, 20.45 y 22.45: Notic. Sáb. trasn.

★ **CABILDO. Av. Cabildo 2347. 784-3852.** Cont. desde las 14.30: Reds. P.m.18. Sáb. trasn.

★ **FANTASY. Cabildo 685. 771-0696.** A las 13.30, 15.20, 17.10 y 18.55: Cupido motorizado. S.r. 20.25 y 22.45: Carrozas de fuego. S.r. Sáb. trasn. 1.15: All that jazz.

★ **G. PAZ. Cabildo 2702. 781-1412.** Cont. desde las 14.40: Se acabó el mundo. Notic. P.m.18. Sáb. trasn.

★ **G. SAVOY. Cabildo 2829. 781-6500.** Cont. 14.30, 16.30, 18.30, 20.45 y 23.5: Locamente enamorado. Notic. S.r. Sáb. trasn.

★ **LIDO. Av. Cabildo 3241.** Cont. desde la 14.30: El fierecillo domado; El búfalo blanco. P.m.14. Sáb. trasn.

★ **MIGNON. Juramento 2433. 784-3890.** Cont. 13.40, 16.40, 19.40 y 22.40: Los unos y los otros; 16.25, 19.30 y 22.30: Notic. S.r. Sáb. trasn.

BOEDO

★ **CUYO. Boedo 858. 97-6975.** Cont. 16, 19.35 y 23.15: Solo contra el mundo; 14, 17.35 y 21.10: Flash Gordon. S.r.

★ **GRAN SAN JUAN. San Juan 3246. 97-4293.** Cont. Kamasutra... el arte de amar; La doctora bajo las sábanas; Yo, papá y la mucama. P.m.18.

★ **LOS ANDES. Boedo 777. 97-4233.** Cont. 15.45, 19.20 y 22.50: El chanfle 2; 14, 17.25 y 21: El bocón. S.r.

★ **N. PALACE. San Juan 2461. 941-1723.** Cont. 14.30, 18.40 y 22.40: Locamente enamorado; 16.40 y 20.40: Rocky II. S.r. Sáb. trasn. 1.

★ **NUEVO SELECT. San Juan 2540. 941-5008.** Cont. 14.30, 18.15 y 22: King Kong; 16.40 y 20.25: Zambomba y Metralleta. S.r.

CABALLITO

★ **CABALLITO. V. Martínez 52. 431-0052.** Cont. 16.40 y 19.40: La espada en la piedra; 15 y 18: El gato que vino del espacio. S.r.

★ **MORENO. Rivadavia 5050. 80-4282.** Cont. 15.10, 18.20 y 21.30: Los unos y los otros; 14.50, 18 y 21.10: Notic. S.r.

COLEGIALES

★ **ARGOS. F. Lacroze 3455. 854-0673.** Cont. dde. las 14.10: Mussolini, último acto; Trágico fin de semana. Notic. P.m.18.

★ **ATALAYA. Córdoba 4633. 773-0700.** Cont. 14.40, 18.20 y 22: El fierecillo domado; 16.40 y 20.20: Las cuatro plumas. S.r. Sáb. trasn.

★ **RIALTO. Córdoba 4287. 86-8764.** Cont. 15.5, 18.40 y 22.20: El alegre divorciado; 17 y 20.40: La profesora particular. Notic. P.m.18. Sáb. trasn.

FLORES

★ **AUDITORIO SAN ROBERTO. Bolivia 667. 612-0064.** Sáb., dom. y fer. cont. de 15.30 a 22.30: Flash Gordon; Zambomba y Metralleta. S.r.

★ **CONTINENTAL. Carabobo 945. 631-2218.** Cont. desde las 14.10: Cazador de tiburones; El fierecillo domado. S.r. Sáb. trasn.

★ **FENIX. Rivadavia 7802. 612-8858.** Cont. desde las 14.50: Notic; Sigan al viudo; Tres hombres para matar. P.m.18.

★ **FLORES. Rivadavia 6661. 631-3701.** Cont. desde las 15: Notic.; Solo contra el mundo; Flash Gordon. S.r.

★ **GRAND PRIX. Gaona 3263. 59-2561.** Cont. 16.10, 19.10 y 22.15: Los unos y los otros. 16, 19 Y 22. Notic. S.r.

★ **GRAN RIVADAVIA. Rivadavia 8636. 69-1356.** Cont. desde las 13.30: Solo cuando me río; Parece que fue ayer. S.r. Sáb. trasn. 0.45.

★ **PUEYRREDON. Av. Rivadavia 6871. 612-0389.** Cont. desde las 15: Notic. Trágico fin de semana; P.m.18. Sáb. trasn. 1.

★ **R. INDARTE. Rivera Indarte 44. 612-5500.** Cont. dde. las 15.5: Notic. El chanfle 2; El bocón. S.r.

★ **SAN JOSE. Rivad. 7350. 611-5069.** Cont. dde. las 14: Los cuentos de Jaimito; Las colegialas aprenden de todo. P.m.18.

★ **SAN MARTIN. Av. Rivadavia 7060. 612-5416.** Cont. desde las 13.30: Dale más duro Trinity; Bruce, el as del kung-fu. S.r. Sáb. trasn. 0.30.

LINIERS

★ **GRAN LINIERS. Avda. Gral. Paz 44.** Cont. 15.20, 19 y 22.45: Locamente enamorado; 13.50, 17.10 y 21: Charlie Chan. S.r.

★ **GRAN ODEON. Montiel 160. 641-7673.** Cont. 16.20, 19.35 y 22.50: Los cuentos de Jaimito; 14.30, 17.45 y 21: Bruce, el as del kung-fu. P.m.18.

★ **MARTIN FIERRO. Avda. Gral. Paz 47.** Cont. 15.45, 19.10 y 22.50: La revancha; 14, 17.30 y 21: Corrupción se escribe con sangre. P.m.18.

MATADEROS

★ **ALBERDI. Juan B. Alberdi 6100. 68-0496.** Cont. 14.30, 18.15 y 22.30: Solo contra el mundo; 16.5 y 20.20: Flash Gordon. S.r.

★ **EL PLATA. J. B. Alberdi 5751. 68-1118.** Cont. 15.40, 19.10 y 22.40: El chanfle 2; 14, 17.20 y 20:50: El bocón. S.r.

★ **GRAN BUENOS AIRES. Av. del Trabajo 5427. 68-2525.** Cont. dde. las 14.30: El fierecillo domado; El búfalo blanco. P.m.14.

★ **GRAN LUGANO. Murguiondo 4062. 601-3457.** Cont. dde. las 14.30: La ciudadela de los Robinson; El libro de la selva. S.r.

★ **JORGE NEWBERY. Ex Lugano 1 y 2. 601-3457.** Cont. dde. las 14.30: El imperio contraataca; El último tiburón. S.r.

ONCE

★ **LORIA. Rivadavia 3058. 87-1436.** Cont. dde. las 14.30: La preferida de la clase; Kamasutra... el arte de amar. P.m.18.

★ **MAJESTIC. Pueyrredón 230. 87-9636.** Cont. dde. las 14: Los cuentos de Jaimito; Las colegialas aprenden de todo. P.m.18. Sáb. trasn. 1.15.

PALERMO

★ **G. NORTE. Santa Fe 3730. 72-8468.** Cont. desde las 15.10: El chanfle 2; Notic. S.r.

★ **N. ROSEDAL. Serrano 2454. 774-3101.** Cont. 15.45, 19.20 y 22.45: Solo contra el mundo; 13.45, 17.20 y 20.50: Flash Gordon. S.r. Sáb. trasn. 1.

VILLA DEVOTO

★ **ACONCAGUA. Av. Gral. Mosconi 3260. 571-5208.** Cont. dde. las 14.30: El fierecillo domado; El búfalo blanco. P.m.14.

★ **EUROCINE. Nueva York 3336. 50-1443.** Cont. dde. las 14.40: El joven Frankestein; Operación venganza. P.m.18. Sáb. trasn. 0.45.

★ **PARQUE. Cuenca 3250. 50-4448.** Cont. dde. las 14.30: El fierecillo domado; 5 locos en el supermercado. P.m.14.

VILLA URQUIZA

★ **25 DE MAYO. Triunvirato 4438. 51-1850.** Cont. 15.45, 19.20 y 22.50: El chanfle 2; 14, 17.25 y 21: El bocón. S.r.

★ **GRAN URQUIZA. Bauness 2506. 51-2135.** Cont. dde. las 14.10: Amor, amor y más amor; El alegre divorciado. P.m.18. Sáb. trasn.

GRAN BUENOS AIRES

★ **AVELLANEDA. Colonial.** La desobediencia; Tesoro mío; No conozco a mi marido. P.m.18.
—**Gral. Roca.** La furia de los 7 magníficos; Las huellas del dragón; Un toque de suerte.
—**Maipú.** Locamente enamorado; Rocky II. S.r.
—**Mitre.** Los cuentos de Jaimito; Venga a casa tengo una amiga. P.m.18.
—**San Martín.** El chanfle 2; El bocón. S.r.

★ **BELLA VISTA. Gran Pacífico.** Ciudadano bajo vigilancia; Infierno en el Bronx. P.m.18.

★ **CIUDADELA. Nvo. Ciudadela.** Confesiones de una azafata sueca; Superdecamerón Nº 3 erótico; Orgía salvaje. P.m.18.

★ **JOSE C. PAZ. Paz.** Kamasutra... el arte de amar; La preferida de la clase.

★ **LA TABLADA. Martín Güemes.** Infarto en la cama; Langosta para el desayuno. P.m.18.

★ **LOMAS DE ZAMORA. Avenida.** Ciudadano bajo vigilancia; Desde el jardín. P.m.18.
—**Coliseo.** Los cuentos de Jaimito; Venga a mi casa tengo una amiga. P.m.18.
—**Español.** Carrozas de fuego; La guerra de las galaxias. S.r.
—**Gran Lomas.** Los unos y los otros; Notic. S.r.

★ **MORON. Achával.** Las huellas del dragón; El sabor de la venganza.
—**Ocean.** Los unos y los otros; Notic. S.r.

★ **QUILMES. Cervantes.** Los unos y los otros; Notic. S.r.
—**Moderno.** Los cuentos de Jaimito; La mujer policía de la división moralidad. P.m.18.

★ **RAMOS MEJIA. Gran Belgrano.** En la laguna dorada; Dominique. P.m.14.
—**San Martín.** Locamente enamorado; Rocky II. S.r.

★ **SAN ANTONIO DE PADUA. Gran Sarmiento.** La reencarnación de los zombies; Violencia en el último tren de la noche. P.m.18.

★ **SAN MARTIN. Ateneo.** Los cuentos de Jaimito; Venga a mi casa tengo una amiga. P.m.18.
—**Gran Plaza.** Los unos y los otros; Notic. S.r.

★ **SAN MIGUEL. Mayo.** Solo contra el mundo; Flash Gordon. S.r.
—**San Miguel.** La amante del teniente francés; Solo para sus ojos. P.m.18.

CRONICA, Edición de la Tarde. Registro de la Propiedad Intelectual Nº 25.414. Director: Ricardo Gangeme.
Redacción, Administración y Publicidad: Azopardo y Garay. Teléfonos: 361-1001/1051.

AUSTERA CENA DE CAMARADERIA

No Habrá Discursos en la Celebración de las Fuerzas Armadas

Inusuales características tendrá la cena de camaradería de las Fuerzas Armadas, que se realizará esta noche a partir de las 21 en dependencias del Edificio Libertador, sede del Comando en Jefe del Ejército.

Como se sabe, en la celebración de estas cenas se sigue un sistema rotativo, correspondiendo cada año el papel de anfitrión a una de las tres armas.

A partir de 1976 el discurso del respectivo comandante en Jefe tenía un marcado sello político, enfatizándose invariablemente en primer término las unidades de las tres fuerzas en el marco del "Proceso de Reorganización Nacional", y aprovechándose el evento para señalar las orientaciones de la Junta Militar en materia de política interna y exterior. Pero este año no se pronunciará discurso alguno.

Esta noche, en efecto, la cena tendrá un carácter limitado en cuanto a los asistentes y a la programación, reflejando esto no solo el marco de austeridad que los recientes sucesos del Atlántico Sur imponen, sino también las desinteligencias en la cúpula castrense que pusieron fin a la Junta Militar como conductora del "Proceso", al retirarse Marina y Aeronáutica a sus funciones específicas tras no obtenerse acuerdo en la designación del presidente.

Según lo anticipado oficialmente, asistirán a la cena los tres comandantes en Jefe, los generales de división, contralmirantes y brigadieres mayores en actividad, los ex comandantes en Jefe, el ministro de Defensa, Julio Martínez Vivot, y el vicario castrense, monseñor José Miguel Medina. Lo tradicional era la participación de varios cientos de oficiales.

Como decimos arriba, no habrá discurso esta noche, que habría correspondido pronunciar al comandante en Jefe del Ejército, teniente general Cristino Nicolaides, en su calidad de dueño de casa.

Según lo anticipado, el general Nicolaides se limitará a un breve homenaje a los caídos en la lucha por los archipiélagos australes y a pronunciar un brindis, guardándose además un minuto de silencio.

Hasta último momento, según trascendió, se realizaron esfuerzos para recomponer la Junta Militar, lo que habría permitido dar a la cena su envergadura radicional.

Como es sabido, la cena de camaradería de las Fuerzas Armadas se celebra anualmente en fecha próxima al 9 de julio, y las particularidades que este año asume, producto de las desinteligencias interfuerzas, han tenido vasta repercución pública, reiterándose las instancias desde sectores civiles en pro de una recomposición de la cúpula del poder.

No se descarta que este tema sea objeto de intercambio de opiniones esta noche entre los hombres de las tres armas que han de reunirse en el edificio Libertador.

MAS QUE NUNCA: RUEGOS DE PAN A SAN CAYETANO

"El pan nuestro de cada día, dádnoslo hoy...". Así, con la simpleza y el recuerdo del "Padrenuestro", miles de hombres y mujeres, ancianos y jóvenes, se pusieron de rodillas ante San Cayetano para rogar que no les falte trabajo, para que la miseria no golpee con más angustia a sus hogares. Hoy, como todos los días siete de cada mes, quienes tienen problemas elevaron sus plegarias, rezaron ante el altar donde está entronizado el patrono del Trabajo e hicieron público testimonio de su fe.

Una larga fila de creyentes vio esta mañana junto a las puertas del templo un nuevo amanecer, esta vez muy frío y con plomizas nubes que no permitían el paso del sol. Estaban allí por voluntad propia, como **Amalia de Mejía**, de 56 años, que vive en Morón y viene "puntualmente"

"San Cayetano me ha ayudado mucho", nos dijo. Y agregó: "Desde que comencé a trabajar, allá por el año 50, le rogué para conservarlo. Y no solo permanecí en mi puesto, sino que fui ascendida en dos oportunidades. Ahora mi hijo, que tiene 20 años, es quien deberá rezar y por lo suyo...

Otra señora a su lado, **Elsa Haydée Gorriti**, de 46 años, apuntó: "mi marido estuvo más de un año sin trabajo y tuvimos que pasar muy malos momentos para comer y vestir con nuestros dos hijitos. El es electricista y estuvo todo ese tiempo sin trabajo, el santo escuchó nuestro ruego y hoy tiene un buen empleo. Yo creo que todo eso no es casualidad. Es la fe, que nunca perdimos, la que nos ayudó a pasar el duro trance, por eso no olvidamos y aquí estamos..."

Hay otros testimonios, la mayoría de desocupados, que esperan "el milagro" de un empleo para poder vivir con dignidad y "ganar el pan con el sudor de la frente". **Jorge Palma**, de 30 años, nos dijo que "vine porque estaba cerca, no puedo dejar de ser sincero", pero recordó: "Yo ahora tengo un puesto pero un día estuve como estos amigos, sin pan y sin trabajo, y tuve fe, rogué y San Cayetano me ayudó...

Como es ya habitual los días 7 de cada mes, fue incesante el desfile de fieles frente al altar de San Cayetano. En las calles de Liniers se vivió ese clima tan cristiano de los que van a pedir Pan y Trabajo.

PERDIO EL AGENCIERO POR BILLETE CON "LA GRANDE"

La Sala C de la Cámara Civil admitió una demanda contra un agenciero de lotería que, después de vender a los mismos clientes durante 120 semanas consecutivas un billete, un día que se olvidaron de retirarlo dijo que lo vendió a otra persona, oportunidad en que salió premiado con el premio mayor.

El agenciero deberá pagar a los compradores habituales del billete el monto que correspondía al premio mayor como indemnización por daños y perjuicios.

La demanda fue promovida por Ermindo González Cándara y José Alberto Cuello contra el propietario de la agencia de lotería de la calle Caseros 2614, esquina Sáenz, Basilio Manuel Castro.

Los demandantes dijeron que desde hacía dos años y medio compraban habitualmente todas las semanas el billete 18.423, pero solo un tercio.

Agregaron que nunca tuvieron problemas para adquirir ese tercio porque el agenciero ya sabía que estaba reservado y así lo hacían puntillosamente.

El billete correspondiente a la jugada de la Lotería Nacional del sábado 11 de agosto no fue retirado por los compradores habituales, según dijeron porque se olvidaron y tuvieron múltiples inconvenientes para hacerlo. Y justamente en la jugada de ese sábado la grande salió para el Nº 18.423.

Al lunes siguiente los compradores habituales fueron a ver al agenciero, pero éste les dijo que como no vinieron hasta último momento tuvo que venderlo a una persona ocasional.

Ante esta situación *Gándara* y Cuello hicieron *juicio* al agenciero señalando que entre ellos existía una especie de contrato tácito o atípico por el cual uno se obligaba a comprar determinado número y el otro a reservárselo y vendérselo.

En primera instancia la demanda fue rechazada, pero en la Sala C los camaristas Santos Cifuentes, *Agustín* Durañona y Vedia y Sergio Alterini la admitieron favorablemente, al considerar que existió un contrato que fue roto sin causa por el agenciero.

TIEMPO

MINIMA: A las 9 horas

7º1

MAXIMA: 8º2 a las 11 horas

Humedad: 84 %. **Pronóstico:** Nublado y frío. Precipitaciones aisladas. Vientos leves a moderados del sudeste.

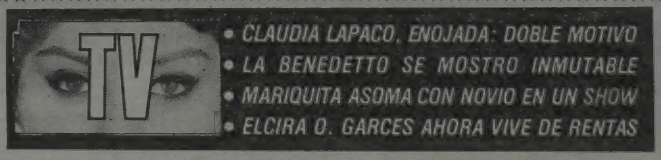

Si bien se sabe que Claudia Lapacó, **la que no quieren ver en su verdadera dimensión**, tiene **mucha rabia** encima suyo **a raíz de su segundo divorcio, no quiere hablar del conflicto.** Apela a enunciar que **en los últimos años no se ocuparon de ella artísticamente** y ahora **la persiguen** por medio de un problema íntimo que la afecta **(en demasía).** Los puntos de la señora Lapacó se cifran en que los empresarios no la vieron en su condición de danzarina y figura del show musical ni el periodismo **se ocupó de ella al no actuar tanto en el medio.** Esta forma parte de **su indignación unida a la separación conyugal.** Por su parte su separado cónyuge, Sergio Velasco Ferro, **el ditirámbico,** está restablecido de su intervención quirúrgica, por la cual fue cuidado por **su actual pareja,** Adriana Salgueiro, **la ex gordita. ¡Piramidal!**

● IMPASIBILIDAD

Escasa repercusión tuvo en la audiencia la emisión de **"Rastros de perfidia"** donde Leonor Benedetto, **la leoparda,** se envolvió en **nubes de divismo.** Sus diálogos **fueron monocordes** y se asistió a **una impasibilidad casi total de sus músculos faciales.** Las escenas de amor, en primer plano, con Raúl Taibo, **el poco motivado, parecieron sumamente gélidas.** El bombo que se había armado alrededor de la reaparición de esta actriz **quedó defraudado. ¡Plaf!**

● NOVIOS EN SHOW

En café-concert, ubicado en Nazca y Rivadavia, debutará mañana Mariquita Gallegos, **la primorosa,** en compañía de Romualdo Quiroga, el **duro de la tele.** Bajo la dirección musical de Lito Olmos, **el novio actual de la intérprete,** elaborarán divertimento rotulado **"Espectacular". ¡Chis!**

● FESTEJO AL TANGO

Festejando 18 pirulos de reducto de calle Talcahuano Roberto Goyeneche, **el transpirado,** elaborará desde el miércoles de la semana venidera **"El polaco y yo".** Lo acompañarán Héctor Stamponi, Atilio Stampone **(éstos no son parientes),** María Graña, Jorge Falcón y Juan Carlos Copes y su ballet. La escenografía —que la habrá— es de Caldentey, el hombre del video. **Tangoooo...**

● INMOBILIARIA

Sumamente productiva, en su margen económico, se encuentra Elcira Olivera Garcés, **la que vive de rentas. No hace más que adquirir propiedades** regateando precios y **a la espera de tener buenos productos para su futuro. Su última adquisición fue un inmueble situado en avenida Córdoba.** Desde que terminó "El Rafa" doña Elcira dejó de frecuentar estudios de televisión, ni tampoco concurre a las escasas reuniones farandúleras. Esto **coincidió** con su **segundo divorcio (el primero había sido en 1958)** de Abel Santa Cruz, **el de nuevo casoriado. ¡Zambomba!**

● INSEGURIDAD

Si bien **tiene conchabo hasta fin de año,** Gilda Lousek, **la que podría ser más amistosa y dejarse de rencores pasados de moda y sin explicación, sufre la tortura de la inseguridad.** Sobre todo referente a sus dos pequeñas hijas **a las que ha debido mantener en los últimos tiempos** (ante ausentismo paternal). Es por eso que sus allegados **cuidan mucho** a doña Gilda para que **no caiga en pozos depresivos,** los cuales la podrían hacer tomar decisiones absurdas por el conducto del negativismo. Lo cierto es que mientras continúe **(habiendo pasado los 40), tan fresca y atrayente** como se la detecta, **no debiera tener razón a preocupaciones.**

● PUNTO FINAL

"En realidad no sé cuál es mi estado civil actual", reconoció Amelia Bence, **la ofendida y sin motivo.** Sucede que cuando volvió de Perú **se encontró con la novedad** que su último cónyuge, "Charlie" Paz, **se hallaba internado en una clínica a consecuencia de shock sufrido por deceso de su progenitora.** La vinculación marital **estaba rota desde hace tiempo largo** (aún antes del viaje) pero lo cierto es que este segundo matrimonio de la llamada en sus documentos como **Amelia Botwinick no volverá a renacer. ¡Crash!**

● MINITURISMO

Cristina Alberó, **la vecina de calle Juncal,** por más que trate de disimular la pasión que la une **al adinerado divorciado** Juan Peña **mucho no puede hacerlo.** Es más, cuando acostumbran a ir a algún lugar siendo cercano al fin de semana, **ambos se alejan rápidamente aunque ella aclara que es debido a que practican miniturismo** con escapadas a distintos lugares con el fin de descansar. **Y de hacerse arrumacos, se entiende.**

● COMO NACIO "SAFO"

En el **demorado** libro sobre **vida y carrera de** Mecha Ortiz, **la garbosa,** se leerá cómo **fue su conexión para rodar su cinta más importante (obviamente, "Safo", 1943).** El director —Carlos Hugo Christensen, **el santiagueño— la quería para el central de "Los chicos crecen"** que se filmó un año antes. Doña **Mercedes Varela de Ortiz,** tal el verdadero apelativo de la actriz, **no se vio en tipo y lo rechazó.** En cambio, se **"vio"** en "Safo" y el aceptarla **fue el gran premio de su vida. Así se escribe la historia.**